

令和 7 年 4 月 30 日

秋田県議会議長 北 林 丈 正 様

氏 名 児 玉 政 明

令和 6 年度政務活動費に係る収支報告について

秋田県政務活動費の交付に関する条例第10条第1項の規定に基づき、別紙のとおり
令和 6 年度政務活動費収支報告書を提出します。



令和 6 年度政務活動費収支報告書

氏名 児 玉 政 明

1 収 入

政務活動費 3,360,000 円

2 支 出

項 目	支 出 額
調 査 研 究 費	573,172
研 修 費	16,174
広 聴 広 報 費	1,947,064
要請陳情等活動費	13,648
会 議 費	607,462
資 料 作 成 費	—
資 料 購 入 費	153,165
事 務 所 費	—
事 務 費	1,068
人 件 費	—
合 計	3,311,753

3 残 余 48,247 円

支 出 内 訳 書 (総 括)

(単位:円)

費 目	内 訳	
調査研究費	1. 県内における調査研究に要した交通費、宿泊費などの経費	74,117
	2. 県外における調査研究に要した交通費、宿泊費などの経費	497,055
	3. 議員連盟や政策研究会等の会費・負担金	2,000
	4. 上記のほか、調査研究のために要した経費	0
	計	573,172
研 修 費	1. 研修会や勉強会の参加のために要した交通費、参加費などの経費	16,174
	2. 研修会や勉強会を開催した際の会場費、交通費などの経費	0
	3. 上記のほか、秘書等を派遣するなど、研修のために要した経費	0
	計	16,174
広聴広報費	1. 広聴広報のための委託や交通機関等に要した経費	0
	2. 広聴広報のための印刷物やホームページ等に要した経費	1,947,064
	3. 上記のほか、広聴広報のために要した経費	0
	計	1,947,064
要請陳情等活動費	1. 要請陳情等のための交通機関や宿泊施設等に要した経費	13,648
	2. 要請陳情等のための印刷物の印刷や発送等に要した経費	0
	3. 住民の個別相談、意見交換等のために要した経費	0
	4. 上記のほか、要請陳情等活動のために要した経費	0
	計	13,648
会 議 費	1. 各種団体等が開催する会議の参加のために要した交通費、会費等の経費	524,762
	2. 各種会議を開催するために要した会場費、資料代、交通費等の経費	82,700
	3. 上記のほか、会議のために要した経費	0
	計	607,462
資料作成費	1. 政務活動のために必要な資料の作成に要した印刷代や委託料等の経費	0
	2. 上記のほか、資料作成のために要した経費	0
		0
資料購入費	1. 専門図書や書籍の購入に要した経費	0
	2. 新聞、雑誌の購読や購入に要した経費	153,165
	3. 上記のほか、資料購入のために要した経費	0
	計	153,165
事 務 所 費	1. 事務所賃借料	0
	2. 光熱水費	0
	3. 通信運搬費	0
	4. 事務所管理委託料	0
	5. 上記のほか、事務所維持管理のために要した経費	0
	計	0
事 務 費	1. 事務用品、事務機器等の購入に要した費	1,068
	2. 事務機器等のリースに要した経費	0
	3. 通信運搬費	0
	4. 上記のほか、政務調査事務のために要した経費	0
	計	1,068
人 件 費	1. 事務所職員等の給料、手当	0
	2. アルバイト等の賃金	0
	3. 上記のほか、政務調査のために要した人件費	0
	計	0
	合 計	3,311,753

支 払 証 明 書

支出項目	支払年月日	支払額 (円)	支払先	適 用
調査研究費	—	54,057	—	自家用車使用の交通費
研修費	—	11,174	—	
要請陳情等活動費	—	10,508	—	
会議費	—	196,692	—	

合計 272,431

	調査研究費		研修費		要請陳情等活動費		会議費	
	走行距離 算定額	支払額 (按分後)	走行距離 算定額	支払額 (按分後)	走行距離 算定額	支払額 (按分後)	走行距離 算定額	支払額 (按分後)
4月分	261 km	9,657 円	284 km	10,508 円			130 km	4,810 円
	9,657 円		10,508 円				4,810 円	
5月分							498 km	18,426 円
							18,426 円	
6月分	181 km	6,697 円					868 km	32,116 円
	6,697 円						32,116 円	
7月分	296 km	10,952 円	18 km	666 円			378 km	13,986 円
	10,952 円		666 円				13,986 円	
8月分	296 km	10,952 円					420 km	15,540 円
	10,952 円						15,540 円	
9月分							384 km	14,208 円
							14,208 円	
10月分							958 km	35,446 円
							35,446 円	
11月分	320 km	11,840 円					730 km	27,010 円
	11,840 円						27,010 円	
12月分	107 km	3,959 円			284 km	10,508 円	482 km	17,834 円
	3,959 円				10,508 円		17,834 円	
1月分							162 km	5,994 円
							5,994 円	
2月分							268 km	9,916 円
							9,916 円	
3月分							38 km	1,406 円
							1,406 円	
合計	1,461 km	54,057 円	302 km	11,174 円	284 km	10,508 円	5,316 km	196,692 円
	54,057 円		11,174 円		10,508 円		196,692 円	

※内訳は別添「自家用車を使用した政務活動記録簿」のとおり

上記のとおり相違ないことを証明する。

氏名

児玉政明



自家用車を使用した政務活動記録簿

(単位: km、円)

4月分

No.	項目	月日	調査先等	調査内容等	発着地		走行距離	単価	算定額	按分	支払額 (按分後)	高速道路利用		支払額 (按分後)	備考	
					発	着						出発IC	到着IC			区間料金
1	会議	4/8	鹿角高校	令和6年度鹿角高校入学式	発 自宅	着 花輪	20	@37	740		740					
2	調査研究	4/9	大湯環状列石	大湯ストーンサークル館施設・遺跡視察	発 自宅	着 大湯	8	@37	296		296					
3	調査研究	4/9	八戸市埋蔵文化センター	是川縄文館施設視察	発 大湯	着 八戸是川	114	@37	4,218		4,218	鹿角八幡平:八戸	2,750	2,750		
4	調査研究	4/10	東北グリーンターミナル	飼料原材料貯蔵施設視察	発 八戸是川	着 八戸河原木	12	@37	444		444					
5	調査研究	4/10	八戸市内	飼料原材料貯蔵施設視察	発 八戸河原木	着 自宅	127	@37	4,699		4,699	八戸	安代	2,040	2,040	
6	会議	4/15	八幡平ピシター、山頂駐車場	八幡平アスピーテライン開通式	発 自宅	着 八幡平	98	@37	3,626		3,626					
7	研修	4/17	秋田県議会棟大会議室	脳科学者が教える！子どもたちへのスマホ等の影響と使い方講座	発 自宅	着 秋田市	284	@37	10,508		10,508					
8	会議	4/25	鹿角市役所	秋田県種苗交換会鹿角市協賛会設立総会	発 自宅	着 花輪	12	@37	444		444					
9					発 着											
調査研究												261	9,657	9,657	4,790	
小計												284	10,508	10,508		
要請陳情等活動																
会議												130	4,810	4,810		
合計												675	24,975	24,975	4,790	

自家用車を使用した政務活動記録簿

(単位: km、円)

5月分

No.	項目	月日	調査先等	調査内容等	発着地		走行距離	単価	算定額	按分	支払額 (按分後)	高速道路利用			支払額 (按分後)	備考	
					発	着						出発IC	到着IC	区間料金			
1	会議	5/11	感動鹿角パークホテル	鹿角青年会議所創立40周年記念式典祝賀会	自宅	花輪	18	@37	666		666						
2	会議	5/16	ホテル茅茹荘	鹿角建設業協会定時総会懇親会	自宅	花輪	18	@37	666		666						
3	会議	5/17	感動鹿角パークホテル	かつの商工会通常総代会懇親会	自宅	花輪	18	@37	666		666						
4	会議	5/25	あきた芸術劇場ミルハス	ボークアウト日本連盟全国大会開会式	自宅	秋田市	284	@37	10,508		10,508						
5	会議	5/29	かつのJA会館	鹿角森林組合通常総代会	自宅	花輪	18	@37	666		666						
6	会議	5/29	秋田キャッスルホテル	秋田県建設業協会定時総会懇親会	自宅	秋田市	142	@37	5,254		5,254		琴丘森岳本線・秋田北	1,570	1,570		
7					発	着											
調査研究																	
小計																	
要請陳情等活動																	
会議																	
							498		18,426		18,426			1,570			
合計							498		18,426		18,426				1,570		

自家用車を使用した政務活動記録簿

(単位：km、円)

6月分

No.	項目	月日	調査先等	調査内容等	発着地	走行距離	単価	算定額	按分	支払額 (按分後)	高速道路利用			支払額 (按分後)	備考
											出発IC	到着IC	区間料金		
1	調査研究	6/2	台湾三菱商事 他	秋田県産農産物の販売状況と今後の展開について意見交換	発着 秋田空港 片道 着 自宅	161	@37	5,957		5,957	秋田空港	琴丘森岳本線	1,510	1,510	
2	会議	6/3	ANAクラウン プラザホテル 秋田	秋田県たばこ耕作組合耕作者表彰式	発着 自宅 往復 着 秋田市	284	@37	10,508		10,508					
3	会議	6/8	小坂中央公園	小坂町アシアまったり開会式	発着 自宅 往復 着 小坂町	34	@37	1,258		1,258					
4	会議	6/13	ホテル青森	東北職業能力開発促進大会	発着 自宅 往復 着 青森市	194	@37	7,178		7,178	十和田	青森中央	2,350	4,700	
5	会議	6/14	花輪ふくし会 本部	花輪ふくし会介護事業と施設管理について意見交換	発着 自宅 往復 着 花輪	16	@37	592		592					
6	会議	6/16	秋田地区河川 防災ステーション 建設地	古川流域の治水対策事業着工式	発着 自宅 往復 着 秋田市	312	@37	11,544		11,544					
7	会議	6/22	JAかづの柴 平プラザ	柴平農協神社豊作祈願祭	発着 自宅 往復 着 花輪	10	@37	370		370					
8	調査研究	6/25	鹿角トレジャー センター アルパス	施設設備の老朽化、修繕調査	発着 自宅 往復 着 花輪	20	@37	740		740					
9	会議	6/28	感動鹿角パー クホテル	花輪祭の総決起大会	発着 自宅 往復 着 花輪	18	@37	666		666					
	調査研究					181		6,697		6,697				1,510	
小計	研修 要請陳情等活動 会議					888		32,116		32,116				4,700	
					合計	1,049		38,813		38,813				6,210	

自家用車を使用した政務活動記録簿

7月分

(単位：km、円)

No.	項目	月日	調査先等	調査内容等	発着地	走行距離	単価	算定額	按分	支払額 (按分後)	高速道路利用		支払額 (按分後)	備考
											出発IC	到着IC		
1	会議	7/7	鹿角市役所駐 車場	秋田県消防協会鹿角支部消防訓 練大会	発着 自宅 花輪 往復	12	@37	444		444				
2	会議	7/19	秋田県第2庁 舎	秋田県農用土壌汚染防止対策推 進会議	発着 自宅 秋田市 往復	284	@37	10,508		10,508				
3	会議	7/21	長嶺自治会館	八幡神社例大祭神事	発着 自宅 八幡平 往復	32	@37	1,184		1,184				
4	調査研究	7/22	鶴田自治会内	用楯水路不良箇所現地確認調査	発着 自宅 花輪 往復	12	@37	444		444				
5	会議	7/22	鹿角市文化の 社交流館コ モッセ	花輪地区老人クラブ大会	発着 自宅 花輪 往復	18	@37	666		666				
6	研修	7/23	感動鹿角パー クホテール	鹿角北都会講演会「円滑に事業 を継承するための事業継承」	発着 自宅 花輪 往復	18	@37	666		666				
7	調査研究	7/25	全農秋田県本 部米穀部	秋田米の輸出について	発着 自宅 秋田市 往復	284	@37	10,508		10,508	琴丘森岳本線、秋田北 秋田北 琴丘森岳本線	1,570 1,570	3,140	
8	会議	7/28	鹿角市立大湯 相撲場	鹿角市相撲大会開会式	発着 自宅 大湯 往復	20	@37	740		740				
9	会議	7/29	鹿角市役所	高校就学支援についての意見交 換会	発着 自宅 花輪 往復	12	@37	444		444				
調査研究										10,952		10,952		
小計										666		666		
要請陳情等活動										13,986		13,986		
会議										25,604		25,604		
合計										3,140		3,140		

自家用車を使用した政務活動記録簿

8月分

(単位：km、円)

No.	項目	月日	調査先等	調査内容等	発着地	走行距離	単価	算定額	按分	支払額 (按分後)	高速道路利用			支払額 (按分後)	備考
											出発IC	到着IC	区間料金		
11	会議	8/28	鹿角市役所	高校就学支援についての意見交換会	発着 自宅 着花輪 往復	12	@37	444		444					
12					発着										
調査研究											10,952		3,140		
研修															
要請陳情等活動															
会議											15,540		3,140		
合計							716	26,492		26,492			6,280		

自家用車を使用した政務活動記録簿

(単位: km、円)

9月分

No.	項目	月日	調査先等	調査内容等	発着地	走行距離	単価	算定額	按分	支払額 (按分後)	高速道路利用		支払額 (按分後)	備考
											出発IC	到着IC		
1	会議	9/1	永田出羽神社	永田出羽神社例大祭	発着 自宅 八幡平 往復	44	@37	1,628		1,628				
2	会議	9/5	秋田キャッスルホテル	秋田の未来を創る協議会代表者会議	発着 自宅 秋田市 往復	284	@37	10,508		10,508	琴丘森岳本線 秋田北	1,570 1,570	3,140	
3	会議	9/11	かづの商工会	鹿角高校就学支援について	発着 自宅 花輪 往復	18	@37	666		666				
4	会議	9/24	かづの商工会	鹿角高校支援協議会設立について	発着 自宅 花輪 往復	18	@37	666		666				
5	会議	9/28	鹿角高校	鹿角高校開校式	発着 自宅 花輪 往復	20	@37	740		740				
調査研究														
小計														
要請陳情等活動														
会議														
合計						384		14,208		14,208			3,140	
合計						384		14,208		14,208			3,140	

自家用車を使用した政務活動記録簿

(単位：km、円)

10月分

No.	項目	月日	調査先等	調査内容等	発着地	走行距離	単価	算定額	按分	支払額 (按分後)	高速道路利用		支払額 (按分後)	備考
											出発IC	到着IC		
1	会議	10/7	秋田県議会議堂 大会議室	ケアラーに関する勉強会	発 自宅 着 秋田市 往復	284	@37	10,508		10,508				
2	会議	10/8	秋田キャッスルホテル	秋田県私学振興大会	発 自宅 着 秋田市 往復	284	@37	10,508		10,508		琴丘森岳本線：秋田北 1,570	1,570	
3	会議	10/10	道の駅十和田湖	道の駅十和田湖竣工記念式典	発 自宅 着 小坂町和井内 往復	62	@37	2,294		2,294				
4	会議	10/23	エスポワール かつの	鹿角高校支援協議会設立総会	発 自宅 着 花輪 往復	18	@37	666		666				
5	会議	10/27	かなやまア リーナ	天然記念物全日本声良鶏羽色体 系大会開会式	発 自宅 着 尾去沢 往復	26	@37	962		962				
6	会議	10/28	秋田キャッスルホテル	秋田県神社関係者大会	発 自宅 着 秋田市 往復	284	@37	10,508		10,508				
7					発 着									
調査研究														
小 研 修														
要請陳情等活動														
会 議														
						958		35,446		35,446			1,570	
合計						958		35,446		35,446			1,570	

自家用車を使用した政務活動記録簿

(単位：km、円)

11月分

No.	項目	月日	調査先等	調査内容等	発着地	走行距離	単価	算定額	按分	支払額 (按分後)	高速道路利用			支払額 (按分後)	備考
											出発IC	到着IC	区間料金		
1	会議	11/5	鹿角市文化の 社交流館コ モッセ	秋田県種苗交換会褒賞授与並び に閉会式	発着 自宅 花輪 往復	18	@37	666		666					
2	会議	11/8	秋田県立武道 館	秋田県秋田臨海処理センター工 ネルギー供給拠点化事業安全祈 願祭・起工式	発着 自宅 秋田市 往復	284	@37	10,508		10,508	琴丘森岳本線・秋田北 1,570 琴丘森岳本線 1,570	3,140			
3	会議	11/9	鹿角市立花輪 小学校	花輪小学校創立150周年記念式 典	発着 自宅 花輪 往復	18	@37	666		666					
4	会議	11/9	秋田県立大館 少年自然の家	大館少年自然の家創立50周年記 念式典	発着 自宅 大館市 往復	66	@37	2,442		2,442					
5	会議	11/17	あきた芸術劇 場ミルハス	秋田県職業能力開発促進大会	発着 自宅 秋田市 往復	284	@37	10,508		10,508					
6	調査研究	11/20	福井県農業試 験場等	秋田県農業を応援する議員連盟 国内事情調査	発着 自宅 秋田駅 往復	284	@37	10,508		10,508	琴丘森岳本線・秋田北 1,570 琴丘森岳本線 1,570	3,140	出発11/20 帰省11/22		
7	会議	11/27	湯瀬ホテル	かづの商工会員懇談会	発着 自宅 八幡平 往復	42	@37	1,554		1,554					
8	会議	11/28	かづの商工会	鹿角高校就学支援について意見 交換会	発着 自宅 花輪 往復	18	@37	666		666					
9	調査研究	11/28	関差賑わい屋 敷	意見交換と利用者調査	発着 自宅 花輪 往復	20	@37	740		740					
10	調査研究	11/29	鹿角市役所	鹿角高校就学支援内容進捗状況 調査	発着 自宅 花輪 往復	16	@37	592		592					

自家用車を使用した政務活動記録簿

(単位：km、円)

11月分

No.	項目	月日	調査先等	調査内容等	発着地	走行距離	単価	算定額	按分	支払額 (按分後)	高速道路利用			支払額 (按分後)	備考
											出発IC	到着IC	区間料金		
	調査研究					320		11,840		11,840				3,140	
小計	研修 要請陳情等活動 会議					730		27,010		27,010				3,140	
	合計					1,050		38,850		38,850				6,280	

自家用車を使用した政務活動記録簿

(単位: km、円)

12月分

No	項目	月日	調査先等	調査内容等	発着地	走行距離	単価	算定額	按分	支払額 (按分後)	高速道路利用		支払額 (按分後)	備考
											出発IC	到着IC		
1	調査研究	12/9	鹿角市役所	生涯学習青少年育成について調査	発着 自宅 花輪 往復	16	@37	592		592				
2	調査研究	12/11	JT東日本原料本部	葉たばこ事業概要説明、販売視察	発着 自宅 盛岡 片道	91	@37	3,367		3,367		2,180	2,180	
3	会議	12/11	秋田県議会棟	政務調査会、県外調査報告	発着 盛岡 秋田市 片道	120	@37	4,440		4,440				
4	会議	12/11	秋田県議会棟	政務調査会、県外調査報告	発着 秋田市 自宅 片道	142	@37	5,254		5,254		1,570	1,570	
5	会議	12/15	仙北市多世代交流施設山鳩館	一般国道105号大覚野峠防災起工式	発着 自宅 仙北市西木町 往復	220	@37	8,140		8,140				
6	要請陳情等活動	12/24	秋田県議会棟	世紀越えトンネル建設加速化市町議会協議会からの要望活動	発着 自宅 秋田市 往復	284	@37	10,508		10,508		1,570	1,570	3,140
7					発着									
	調査研究					107		3,959		3,959			2,180	
小計	研修													
	要請陳情等活動					284		10,508		10,508			3,140	
	会議					482		17,834		17,834			1,570	
					合計	873		32,301		32,301			6,890	

自家用車を使用した政務活動記録簿

(単位：km、円)

1月分

No.	項目	月日	調査先等	調査内容等	発着地	走行距離	単価	算定額	按分	支払額 (按分後)	高速道路利用			支払額 (按分後)	備考
											出発IC	到着IC	区間料金		
1	会議	1/4	鹿角市文化の 社交流館コ モッセ	鹿角市消防出初め式	発 自宅 着 花輪 往復	18	@37	666		666					
2	会議	1/5	鹿角パークホ テル	かつの新年祝賀会	発 自宅 着 花輪 往復	18	@37	666		666					
3	会議	1/12	鹿角市文化の 社交流館コ モッセ	鹿角市二十歳の集い	発 自宅 着 花輪 往復	18	@37	666		666					
4	会議	1/16	ホテル茅茹荘	鹿角建設業協会年始め事業場安 全祈願祭	発 自宅 着 花輪 往復	18	@37	666		666					
5	会議	1/17	エスポワール かつの	JAかつの生産者大会	発 自宅 着 花輪 往復	18	@37	666		666					
6	会議	1/23	感動鹿角パ ークホテル	鹿角北都会講演会懇親会	発 自宅 着 花輪 往復	18	@37	666		666					
7	会議	1/23	かつの商工会	鹿角高校就学支援について意見 交換会	発 自宅 着 花輪 往復	18	@37	666		666					
8	会議	1/28	エスポワール かつの	鹿角建設技能組合定期総会懇親 会	発 自宅 着 花輪 往復	18	@37	666		666					
9	会議	1/31	鹿角市十和田 市民センター	鹿角十和田建設技能組合通常総 会懇親会	発 自宅 着 十和田 往復	18	@37	666		666					
調査研究															
小計															
研修															
要請陳情等活動															
会議															
合計															
											5,994				
											5,994				

自家用車を使用した政務活動記録簿

2月分

(単位：km、円)

No.	項目	月日	調査先等	調査内容等	発着地	走行距離	単価	算定額	按分	支払額 (按分後)	高速道路利用			支払額 (按分後)	備考
											出発IC	到着IC	区間料金		
1	会議	2/3	食事処あんべ	かつの商工会青年部意見交換会	発 自宅 着 八幡平 往復	30	@37	1,110		1,110					
2	会議	2/8	エスポワール かつの	県政報告会	発 自宅 着 花輪 往復	18	@37	666		666					
3	会議	2/11	道の駅おおゆ	大湯温泉雪まつり開会式	発 自宅 着 大湯 往復	20	@37	740		740					
4	会議	2/13	鹿角市文化の 社交流館コ モッセ	国民スポーツ大会冬季大会ス キー競技会開始式	発 自宅 着 花輪 往復	18	@37	666		666					
5	会議	2/14	鹿角パークホ テル	あきざん会議演会総会新年会	発 自宅 着 花輪 往復	18	@37	666		666					
6	会議	2/22	能代市文化会 館	能代港大森地区岸壁完成式典	発 自宅 着 能代 往復	164	@37	6,068		6,068					
7					発 着										
	調査研究														
小計	研修 要請陳情等活動 会議					268		9,916		9,916					
					合計	268		9,916		9,916					

自家用車を使用した政務活動記録簿

(単位：km、円)

3月分

No.	項目	月日	調査先等	調査内容等	発着地	走行距離	単価	算定額	按分	支払額 (按分後)	高速道路利用			支払額 (按分後)	備考
											出発IC	到着IC	区間料金		
1	会議	3/1	鹿角高校	令和6年度卒業式	発着 自宅 着花輪 往復	20	@37	740			740				
2	会議	3/26	エスポワール かつの	消防功労者表彰伝達式	発着 自宅 着花輪 往復	18	@37	666			666				
3					発着										
調査研究															
研修															
要請陳情等活動															
会議															
											1,406				
合計											1,406				

自家用車（E T C高速料金）集計表

	調査研究費	研修費	要請陳情等活動費	会議費
E T C高速料金証明（4月）	4,790 円			
E T C高速料金証明（5月）				1,570 円
E T C高速料金証明（6月）	1,510 円			4,700 円
E T C高速料金証明（7月）	3,140 円			
E T C高速料金証明（8月）	3,140 円			3,140 円
E T C高速料金証明（9月）				3,140 円
E T C高速料金証明（10月）				1,570 円
E T C高速料金証明（11月）	3,140 円			3,140 円
E T C高速料金証明（12月）	2,180 円		3,140 円	1,570 円
E T C高速料金証明（1月）				
E T C高速料金証明（2月）				
E T C高速料金証明（3月）				
合計	17,900 円		3,140 円	18,830 円

政務活動報告書(兼)領収書等貼付用紙

整理番号	1001		
支出項目	調査研究費		
活動内容及び支出内容等			
能代市ショートステイ輪、現地視察調査、海外人材との意見交換会			
手土産代2,160円			
(領収書等貼付欄)			
<p style="text-align: center;">領 収 証</p> <p style="text-align: center;">ITOKU</p> <p style="text-align: center;">鹿角SC ☎0186(30)1166</p> <p>登録番号 T4410001006868</p> <p>ごちそうを囲んで、にぎやかに 一家だんらんを楽しみませんか♪ いとおもてなしメニュー 8月5日(月)迄 ご予約承り中です♪</p> <p>店No:000000260 レジNo:000002 2024年 7月16日(火曜日) 09時06分 000926011サービスカ レシートNo:8715</p> <p>※ ファヤージュ ¥2,000</p> <p>小計 ¥2,000 お買上点数 1点 ※は軽減税率商品です</p> <p>合計 ¥2,160 (税合計 ¥160) 8%対象額 ¥2,160 (内)消費税等 8% ¥160 お預り ¥10,000 お釣り ¥7,840</p>			
支出年月日	2024年7月16日	領収書記載金額	2,160 円
按分による支出の場合の記載事項	按分の率		0 %
	按分による政務活動費の支出額		0 円
政務活動費を経費の一部に支出した場合の記載事項	政務活動費からの一部支出額		0 円
政務活動費からの支出額			2,160 円

政務活動報告書(兼)領収書等貼付用紙

整理番号	1002		
支出項目	調査研究費		
活動内容及び支出内容等			
支払証明書による年間交通費、調査研究費			
6年度分			
(領収書等貼付欄)			
支出年月日	2025年3月31日	領収書記載金額	54,057 円
按分による支出の場合の記載事項	按分の率		0 %
	按分による政務活動費の支出額		0 円
政務活動費を経費の一部に支出した場合の記載事項	政務活動費からの一部支出額		0 円
政務活動費からの支出額			54,057 円

政務活動報告書(兼)領収書等貼付用紙

整理番号	1003		
支出項目	調査研究費		
活動内容及び支出内容等			
自家用車集計表による年間高速料金、調査研究費			
6年度分			
(領収書等貼付欄)			
支出年月日	2025年3月31日	領収書記載金額	17,900 円
按分による支出の場合の記載事項		按分の率	0 %
		按分による政務活動費の支出額	0 円
政務活動費を経費の一部に支出した場合の記載事項		政務活動費からの一部支出額	0 円
政務活動費からの支出額			17,900 円

ご利用ありがとうございます。

利用証明書



東日本

料金所(自) 鹿角八幡平
料金所(至) 八戸
24年 4月 9日 15時43分

通行料金 ¥2,750-

(ETC/リンク) 車種 1

※通行料金の消費税率は10%です。
※通行料金は確定しておりません。

取扱番号

A07404-093582-445021

※本利用証明書はETC利用照会サービスで印字されたものです。

ご利用ありがとうございます。

利用証明書



東日本

料金所(自) 八戸
料金所(至) 安代
24年 4月 10日 13時21分

通行料金 ¥2,040-

(ETC/リンク) 車種 1

※通行料金の消費税率は10%です。
※通行料金は確定しておりません。

取扱番号

A02404-102591-885217

※本利用証明書はETC利用照会サービスで印字されたものです。

世界遺産保存活用推進協議会連盟 調査研究費

ご利用ありがとうございます。

利用証明書



料金所(自) 秋田空港
料金所(至) 琴丘森岳本線
24年 6月 2日 13時36分
割引前料金 ¥2,150-
割引△ ¥640-
通行料金 ¥1,510-

(ETC/クレジット) 車種 1

※通行料金の消費税率は1.0%です。
※通行料金は確定しておりません。

取扱番号

A03406-021952-599017

※本利用証明書はETC利用照会サービスで印字されたものです。

台湾農産物販売状況

ご利用ありがとうございます。

利用証明書



料金所(自) 琴丘森岳本線
料金所(至) 秋田北
24年 7月25日 10時45分

通行料金 ¥1,570-

(ETC/ラゲット) 車種 1

※通行料金の消費税率は1.0%です。
※通行料金は確定しております。

取扱番号

A04407-253256-628518

※本利用証明書はETC利用照会サービスで印字されたものです。

ご利用ありがとうございます。

利用証明書



料金所(自) 秋田北
料金所(至) 琴丘森岳本線
24年 7月25日 15時23分

通行料金 ¥1,570-

(ETC/ラゲット) 車種 1

※通行料金の消費税率は1.0%です。
※通行料金は確定しております。

取扱番号

A04407-253462-045614

※本利用証明書はETC利用照会サービスで印字されたものです。

調査研究

全農秋田県本部

秋田米の輸出について

調査研究

三菱商事秋田支店

農産物の輸出に力こ

ご利用ありがとうございます。
利用証明書



NEXCO 東日本
NEXCO 東日本お客様センター
0570-024-024

登録番号: T9010001095716

料金所(自) 秋田北

料金所(至) 琴丘森岳本線

24年 8月16日 12時55分

通行料金 ¥1,570-

(ETC/ラゲット) 車種 1

※通行料金の消費税率は10%です。

取扱番号

A28408-165160-017836

※本利用証明書はETC利用照会サービスで印字されたものです。

確

ご利用ありがとうございます。
利用証明書



NEXCO 東日本
NEXCO 東日本お客様センター
0570-024-024

登録番号: T9010001095716

料金所(自) 琴丘森岳本線

料金所(至) 秋田北

24年 8月16日 10時24分

通行料金 ¥1,570-

(ETC/ラゲット) 車種 1

※通行料金の消費税率は10%です。

取扱番号

A28408-165160-016234

※本利用証明書はETC利用照会サービスで印字されたものです。

確

ご利用ありがとうございます

利用証明書



NEXCO 東日本 お客さまセンター
0570-024-024
登録番号: T9010001095716

料金所(自) 琴丘森岳本線
料金所(至) 秋田北
24年11月20日 8時42分

通行料金 ¥1,570-

(ETC/ゾック) 車種 1

※通行料金の消費税率は10%です。

取扱番号

A40411-201197-389235

※本利用証明書はETC利用照会サービスで印字されたものです。

確

046

ご利用ありがとうございます。

利用証明書



NEXCO 東日本 お客さまセンター
0570-024-024
登録番号: T9010001095716

料金所(自) 秋田北
料金所(至) 琴丘森岳本線
24年11月22日 11時24分

通行料金 ¥1,570-

(ETC/ゾック) 車種 1

※通行料金の消費税率は10%です。

取扱番号

A04411-227761-957111

※本利用証明書はETC利用照会サービスで印字されたものです。

確

調査研究

福岡県農業試験場 肥

調査研究

JTB 東日本原料本部

葉たばこの課 権規要説明

ご利用ありがとうございます。

利用証明書



料金所(自) 鹿角八幡平
料金所(至) 滝沢中央スマート
24年12月11日 8時40分

通行料金 ¥2,180-

(ETC/バグット) 車種 1

※通行料金の消費税率は10%です。
※通行料金は確定しておりません。

取扱番号

A29412-118940-573927

※本利用証明書はETC利用照会サービスで印字されたものです。

政務活動費による海外・県外活動報告書

会派名又は議員名

児玉 政明

支出項目	<input checked="" type="radio"/> 調査研究費 <input type="radio"/> 研修費 <input type="radio"/> 要請陳情等活動費 <input type="radio"/> 会議費		
活動名称	秋田県議会 葉たばこ生産議員連盟 葉たばこ販売視察研修会		
活動年月日	令和6年12月11日		
日程・概要	月日	視察先	主な視察内容等
	12月11日	東北リーフセンター	(株)日本たばこ産業東北リーフセンター 販売視察
目的	秋田県議会葉たばこ生産議員連盟による葉たばこ販売視察研修会		
内容・所感	東北リーフセンターでは、秋田県、青森県、岩手県の生産農家から集荷された葉たばこを対象に、毎年11月から12月にかけて買い入れが行われている。当日は秋田県から出荷された葉たばこが次々とトラックで搬入され、施設内のレーンを流れる中で、鑑定員2名により迅速な鑑定作業が進められていた。鑑定の結果、品質に応じたランク付けと、それに基づく販売価格の決定が行われていた。 搬入された葉たばこの多くは、Aランク又はBランクに評価され、概ね良好な品質である一方、規格外品としてPランクに分類されるものがごく一部あった。Pランク品については、買い取り価格がほとんどつかないことが説明された。 葉たばこ販売は、生産者にとって、その年の収入を大きく左右する重要な機会であり、現場には真剣な表情で鑑定作業を見守る生産者の姿が見受けられた。		
経費の内訳	内訳	領収書記載金額(円)	主な支出内容等
	交通費	5,547	自家用車利用料3,367円 高速利用料2,180円
	宿泊費		
	会費等		
	その他		
	合計	5,547	
政務活動費からの支出額(円)	5,547	※按分や一部支出の内容を記載	

政務活動費による海外・県外活動報告書

会派名又は議員名 児玉 政明

支出項目	調査研究費 研修費 要請陳情等活動費 会議費		
活動名称	世界遺産保存活用推進議員連盟鹿角市八戸市視察調査		
活動年月日	令和6年4月9日 ~ 令和6年4月10日		
日程・概要	月日	視察先	主な視察内容等
	4月9日	大湯環状列石・ストーンサークル館	施設・遺跡の視察
	4月10日	是川縄文館	施設・遺跡の視察
		東北グリーンターミナル株式会社	飼料穀物コンビナートの視察
目的	2021年に世界遺産に登録された北海道・北東北の縄文遺跡群について、世界遺産登録後の施設の運営状況や来館者の変化等、県内県外の施設において状況調査を実施		
内容・所感	<p>(秋田県との関連事項等) 今回の視察においては、県内は鹿角市の大湯環状列石、県外は青森県八戸市の是川縄文館を視察した。どちらの施設も登録後は順調に来館者数が増加傾向であり、海外から訪れる方も多いようである。運営体制についても支援団やボランティア組織を作り様々なイベントなどを通じて来客者へ文化財の重要性を伝えていた。PR事業も各施設、各県で行っているようであるが、大湯環状列石においては岩手県と連携事業も実施している。さらに広域的に連携しながら各種PR活動や事業を実施して、周遊できる仕組みづくりが必要であると思われた。どちらの施設の学芸員や職員の皆さんも熱心に説明されていて、地元の小中高と連携した取り組みも行っているようなので支援の強化が必要と感じた。</p>		
経費の内訳	内訳	領収書記載金額(円)	主な支出内容等
	交通費	14,447	自家用車使用料9,657円高速利用料4,790円
	宿泊費	10,300	ダイワロイネット八戸
	会費等		
	その他	2,511	手土産代1,391円入館料320円駐車場代800円
	合計	27,258	
政務活動費からの支出額(円)	27,258	※按分や一部支出の内容を記載	

政務活動報告書(兼)領収書等貼付用紙

整理番号	1004		
支出項目	調査研究費		
活動内容及び支出内容等			
世界遺産保存活用推進議員連盟鹿角市八戸市視察調査宿泊費			
ダイワロイネットホテル八戸1泊10,300円			
(領収書等貼付欄)			
<p>部屋番号 916</p> <p>領 収 書</p> <p>No. 224042718 精-02 24/04/09 16:14 [ｷｬｯｼﾞ] ご利用期間 2024/04/09～2024/04/10 ご利用日 2024/04/09</p> <p>児玉 政明 様</p> <p>領収金額 10,300円</p> <p>上記金額をクレジットにて領収致しました</p> <p>ご利用明細</p> <p>◇室料 10,300円 10%対象 10,300円 うち消費税 936円 合計 10,300円</p> <p>◇ 仕入税額控除対象 ☆ 軽減税率対象 ■ 消費税課税対象外 ◎ その他</p> <p>ダイワロイネットホテル八戸 TEL. 0178-73-2555</p> <p>大和ハウスリアルティマネジメント株式会社 東京都千代田区神田三崎町三丁目3番21号 登録番号：T9010501013251</p>			
支出年月日	2024年4月10日	領収書記載金額	10,300 円
按分による支出の場合の記載事項	按分の率		0 %
	按分による政務活動費の支出額		0 円
政務活動費を経費の一部に支出した場合の記載事項	政務活動費からの一部支出額		0 円
政務活動費からの支出額			10,300 円

政務活動報告書(兼)領収書等貼付用紙

整理番号	1005		
支出項目	調査研究費		
活動内容及び支出内容等			
世界遺産保存活用推進議員連盟鹿角市八戸市視察調査費			
手土産代1,391円、入館料320円、駐車場代800円			
(領収書等貼付欄)			
 <p>鹿角市十和田大湯字万座45 TEL:0186-37-3822 登録番号 T1000020052094 * * 販売 * *</p> <p>2024/04/09(火) 12:48 No0010</p> <p>観覧大人 1 320円</p> <p>10%内税対象額 320 (内消費税 10% 29)</p> <p>合計 1点 ¥320</p> <p>お預り ¥500 お釣り ¥180</p> <p>ありがとうございました</p>  <p>0202404090010000</p>			
<p>八日町中央パーキング TEL 0178-46-5565 八戸市八日町38</p> <p>ご利用ありがとうございました</p> <h3>領収証</h3> <p>入庫日時 2024年04月09日 15時55分 出庫日時 2024年04月10日 08時38分 No.01-030377 券No.01-810671</p> <p>駐車料金(一般) 800円</p> <p>料金計 800円</p> <p>投入現金 1,000円 釣り銭額 200円</p> <p>全て消費税10%適用対象 登録番号: T3420002009572</p>			
支出年月日	2024年4月10日	領収書記載金額	2,511 円
按分による支出の場合の記載事項	按分の率		0 %
	按分による政務活動費の支出額		0 円
政務活動費を経費の一部に支出した場合の記載事項	政務活動費からの一部支出額		0 円
政務活動費からの支出額			2,511 円

秋田県議会縄文遺跡群世界遺産保存活用推進議員連盟国内調査

共通経費

高速道路利用料	十和田IC～八戸IC	3,020	NEXCO東日本	4人割	755 円	川口・鈴木(洋)・工藤・鈴木(真)
	八戸IC～十和田IC	3,020	NEXCO東日本	4人割	755 円	川口・鈴木(洋)・工藤・鈴木(真)
ガソリン代		7,654	森沢石油秋田北インターSS	4人割	1,914 円	川口・鈴木(洋)・工藤・鈴木(真)
駐車場料金		800	八日町中央パーキング	4人割	200 円	川口・鈴木(洋)・工藤・鈴木(真)
手土産代		11,124	←乃穂	8人割	1,391 円	参加者全員

秋田県議会

「北海道・北東北の縄文遺跡群」世界遺産保存活用推進議員連盟
視察調査(4/9~10) 支出内訳

議員名	高速道路利用料 (庄和田IC~八戸IC)	高速道路利用料 (八戸IC~平和田IC)	ガソリン代	駐車料金	手土産代	合計	備考
鈴木 洋一	¥755	¥755	¥1,913	¥200	¥1,391	¥5,014	乗り合わせ
川口 一	¥755	¥755	¥1,914	¥200	¥1,391	¥5,015	乗り合わせ
工藤 嘉範	¥755	¥755	¥1,913	¥200	¥1,390	¥5,013	乗り合わせ
鈴木 真実	¥755	¥755	¥1,914	¥200	¥1,390	¥5,014	乗り合わせ
佐藤 信喜	—	—	—	—	¥1,390	¥1,390	
児玉 政明	—	—	—	—	¥1,391	¥1,391	
三浦 茂人	—	—	—	—	¥1,390	¥1,390	
佐藤正一郎	—	—	—	—	¥1,391	¥1,391	
合計	¥3,020	¥3,020	¥7,654	¥800	¥11,124	¥25,618	

領 収 証

N0068872

2024年4月8日 登録番号 T1-4100-0100-0840

秋田菓子

御住所



秋田市宇通2丁目4-15
電話 018-837-3800
FAX 018-831-0610
URL <http://www.shitogi.jp>

工藤 義範 様

収入印紙

領収金額	10,000
------	--------

- 登町一乃穂 秋田市橋山登町3-1 電話 018-836-3800
- 秋田駅トピコ 電話 018-832-1782
- イオン秋田中央 電話 018-836-5095

月日	品名	数量	単価	金額	備考
	しほ菓子			10,000	軽減税率8%対象
	消費税			824	
	運賃				

上記の通り領収致しました

扱

10%対象		消費税	
8%対象	10,000	消費税	824

令和6年度 「北海道・北東北の縄文遺跡群」世界遺産保存活用推進議員連盟〈視察調査〉
 (※東北グレースインターミナル株式会社 追加)

月日 (曜)	発着地	時刻		所用 時間	調査先等	交通 機関	備 考
		着	発				
4月9日 (火)	秋田市		9 00		議会棟前	各自	
	鹿角市	11 30	12 30	60	昼食	乗り 合 い	
		12 40	14 00	80	大湯環状列石 大湯ストーンサークル館		施設・遺跡見学
		16 00		宿舎着			
4月10 日 (水)	青森県 八戸市		8 30		宿舎発	各自	
		9 00	10 00	60	八戸市埋蔵文化財センター 是川縄文館		施設・遺跡見学
	10 45	12 00	75	東北グレースインターミナル 株式会社	世界の穀倉地帯と東北地方を結ぶ 飼料穀物コンビナートの中核企業		
	12 15	13 00	45	昼食			
	秋田市	16 45			議会棟前		解散

政務活動費による海外・県外活動報告書

会派名又は議員名 児玉 政明

支出項目	調査研究費 研修費 要請陳情等活動費 会議費		
活動名称	台湾における秋田県産農産物・加工品市場調査及び販路拡大活動		
活動年月日	令和6年5月30日 ~ 令和6年6月2日		
日程・概要	月日	視察先	主な視察内容等
			(別紙実施計画概要参照)
			(別紙活動報告書参照)
目的	(別紙実施計画概要参照) (別紙活動報告書参照)		
内容・所感	(秋田県との関連事項等) (別紙実施計画概要参照) (別紙活動報告書参照)		
経費の内訳	内訳	領収書記載金額(円)	主な支出内容等
	交通費	7,467	自家用車利用料5,957円高速利用料1,510円
	宿泊費	284,490	旅費、保険一式
	会費等		
	振込手数料	1,045	660円、385円
	その他	3,690	駐車場代1,470円手土産代2,220円
	合計	296,692	
政務活動費からの支出額(円)	296,692	※按分や一部支出の内容を記載	

2024. 4. 18

令和6年度

秋田県議会自民党県議団台湾視察調査

実施計画概要(案)

(幹事参考手持)

渡航期間:令和6年5月30日(木)～6月2日(日)

台湾出張秋田県議会議員一覧表(5.30-6.2)

	氏名	所属会派	備考
1	竹下博英	自由民主党	
2	高橋武浩	自由民主党	
3	小山緑郎	自由民主党	
4	児玉政明	自由民主党	
5	小野一彦	自由民主党	幹事

1 行程

(1) 行程 令和6年5月30日(木)～6月2日(日)

	月日	時間	行程	備考
1	5月30日(木)	13:50 16:30 19:00	秋田空港発 台北(桃園)空港着 ホテル着 → 懇親会 (泊)台北シェラトンホテル	タイガーエア台湾257便
2	5月31日(金)	朝 10:00 昼 14:00 16:00 19:00	朝食 台湾全農国際股イ分有限公司 JA全農台湾(あきたこまち、トマトジュースほか) 昼食 JFC Taipei Co., Ltd. (いぶりがっこ) 三菱商事 豚知 (秋田県出身者経営居酒屋) (泊)台北シェラトンホテル	11:00まで 15:00
3	6月1日(土)	朝 10:30 11:30 昼 13:15 ○:○	朝食 誌の国秋田 深紅鍋物 台北民権店 昼食 深紅鍋物 台北民権店 希望広場農民市場 三菱商事アテンド 上寛有限公司(調整中) (泊)台北ノホテル桃園国際空港ホテル	
4	6月2日(日)	5:55 6:00 8:00 昼(機内食) 12:20	空港へ移動 台北桃園空港着 台北(桃園)空港発 昼(機内食) 秋田空港到着	タイガーエア台湾256便

2 行程(詳細)

1) 5月30日(木)

- ・ 12 時頃 秋田空港国際線ターミナル集合
5名全員集合し、パスポートを回収、団体チェックインを行ったあと、荷物を預けます。
(幹事長に、団体航空券が配布事前に配達されます。)
スーツケース重量 20kg 以内は、無料ですが、超えた場合は、有料となります。
機内食は、付いています。
- ・ 16 時 30 分 台北(桃園)空港到着
台湾入国カード等は、阪急交通社より事前に配布されます。
- ・ 17 時 30 分頃 入国・通関後、日本語ガイドと合流。専用車でホテルへ
- ・ 19 時 ホテル着
ホテルに三菱商事が出迎え、懇親会場へ

2) 5月31日(金)

ホテルにて朝食

- ・ 〇時 ホテル出発
- ・ 10 時 JA 全農台湾(あきたこまち、トマトジュースほか) ~ 11 時
台湾全農国際股イ分有限公司
104030 台湾 台北市中山區德惠街 2 號 +886-2-2592-2606
担当者 確認中

昼食 デイタイフォン

- ・ 14 時 JFC(いぶりがっこ) ~ 15 時
台北捷福興亞細亞股イ分有限公司
台北市大同區重慶北路三段 139 號 3 樓 *電話 02-2591-2530
担当者 確認中

- ・ 16 時 三菱商事 (楽米関係)
- ・ 19 時予約 豚知 (秋田県出身者経営居酒屋)
台北市林森北路 85 巷 92 號
02-2568-2215 いぶりがっこ・きりたんぼ鍋有り
(予約名: 中国語-シャオイエ、日本語小野) 席数 12



3) 6月1日(土)

集合まで 自由活動

・ 10時 ホテルチェックアウト

・ 10時30分 日商詩國秋田股份有限公司 台北分公司訪問

台北市松山區民生東路三段 156 號 宏泰金融大樓 7F 之 3

対応: [Redacted]



※富得興有限公司…食品輸入卸（秋田牛・農産物等）については、台中市本社のため、参加できず、詩の国秋田 台北支店が説明。

(移動)

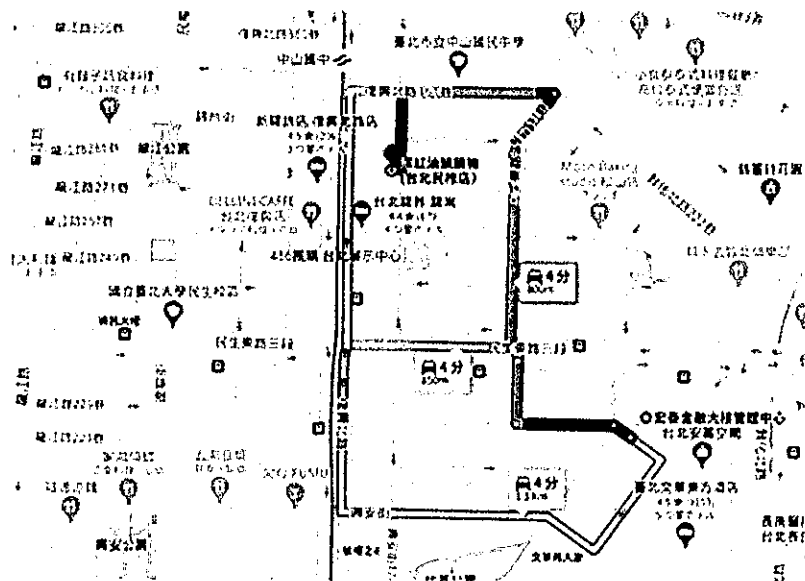

- ・ 11時30分 深紅汕頭鍋物 台北民權店
台北市松山區民權東路三段106巷32號
※秋田牛の取扱店(火鍋チェーン店)、台北市内に2店舗

(調査概要)

誌の国秋田の台北での活動により、秋田牛の販路拡大の状況を調査する。

・ 面談後、昼食

(当日 現地(台湾元)で支払い 6000円程度 カード可)

・ 上寛有限公司の取り扱っているトマト等県産品を販売しているスーパーマーケット等を確認する。(時間が合えば)

・ 食後 移動 13時発 台湾のブランドネギの 三星ネギ

販売所 希望広場農民市場 <https://www.ehope.org.tw/>

100 台湾 Taipei City, Zhongzheng District, Beiping E Rd, 31 號

+886 2 2393 0801 (営業時間 10:00~19:00)

着時間 13時15分頃 三菱商事 [REDACTED] が説明対応 14時まで

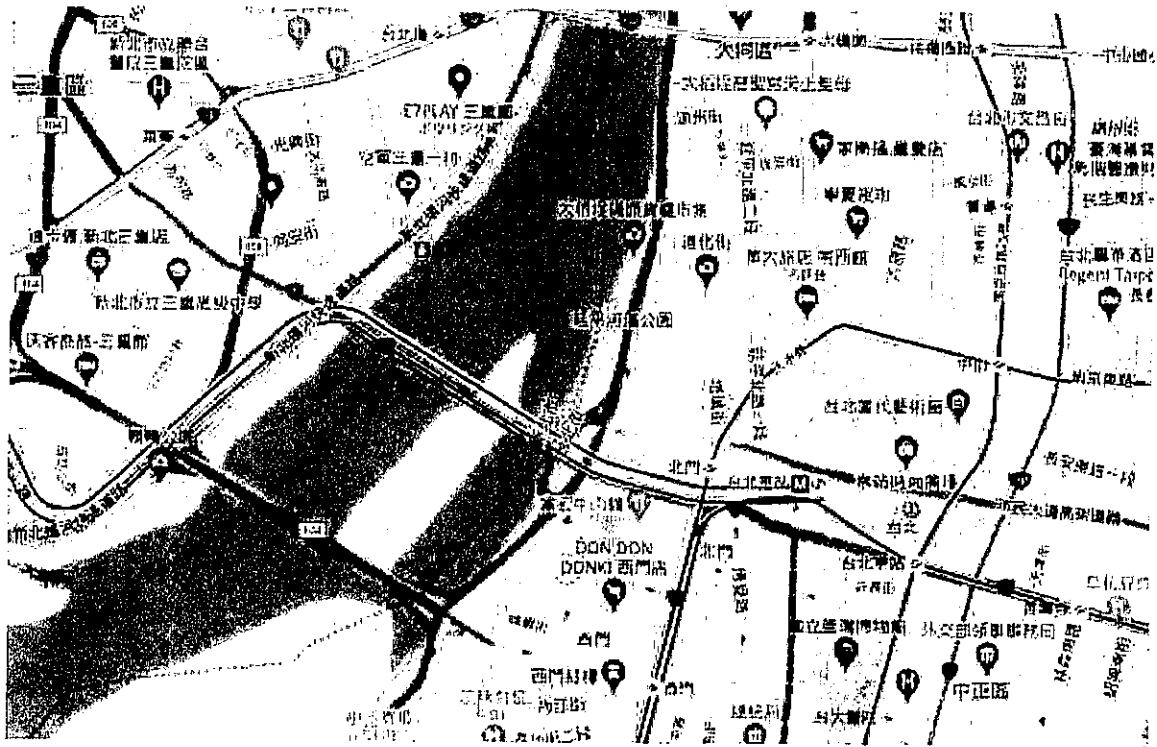

(上寬有限公司)

桃園市内で面談の調整 (依頼中)

以下 販売店

□TSUTAYABOOKSTORE 桃園藝文店 (kojiclear のみ)

(桃園市桃園區南平路 301 號)

<https://tsutaya.com.tw/shop/>

□有機園地 (トマトジュース)

<http://www.ugnd.com.tw/>

成功店 02-2794-8382 台北市内湖區成功路四段 30 巷 9 號

東湖店 02-2631-8168 台北市内湖區東湖路 112 號

松山店 02-8787-2429 台北市信義區虎林街 83 號

八德店 02-2577-9727 台北市松山區八德路三段 150 號

台北ノホテル桃園国際空港ホテル到着後、チェックイン後、各自自由行動
 ※市内へは空港 MRT で40分(機場旅館駅~機場第二乗り換え~台北駅)
 市内からは、タクシーまたは、台駅発空港 MRT で。

桃園機場捷運系統路線圖
 Taoyuan Airport MRT Route Map

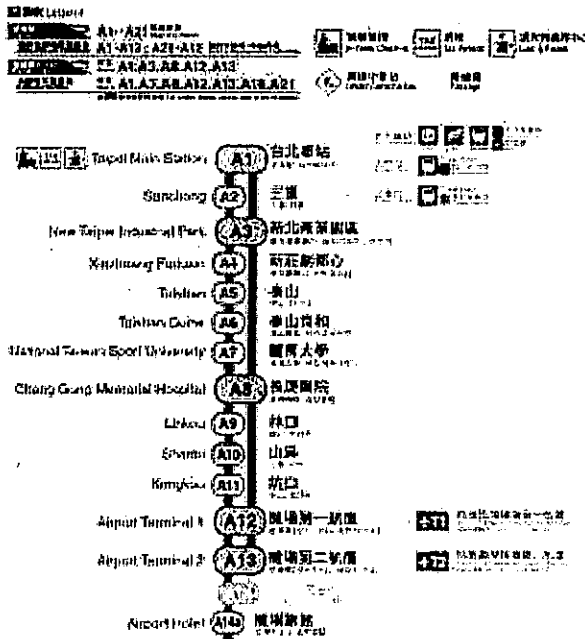

空港 MRT は、台北駅まで150元(750円程度) 40分
 タクシーは1200元(6000円程度) 55分

ホテルから近い夜市は、桃園観光夜市であり、タクシーで約25分1.6kmとなっている。
 桃園観光夜市は全長約3km。およそ265の屋台があり、伝統のB級グルメが有名
 17:00 --- 0:00

桃園観光夜市

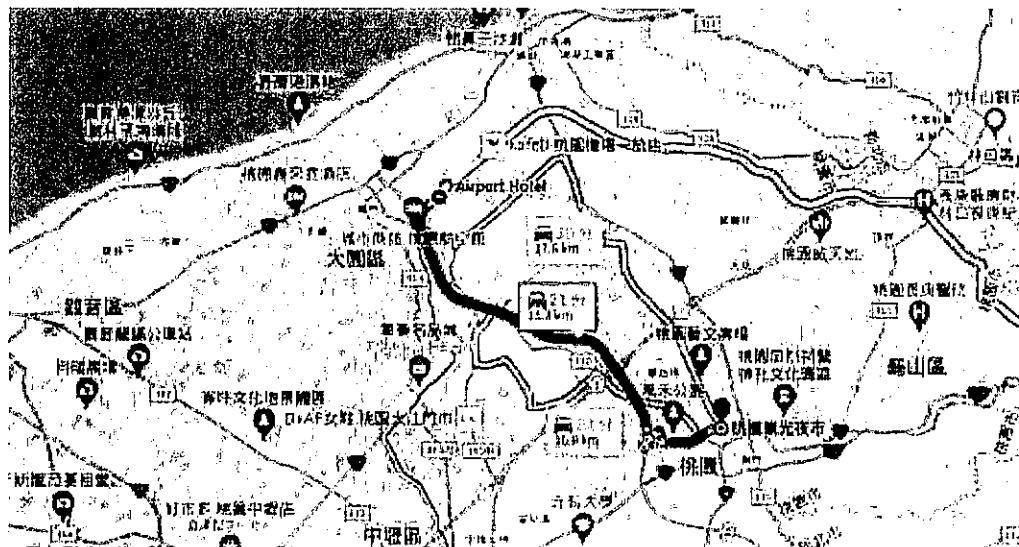

4) 6月2日(日)

- ・ 5時55分 ホテル出発
朝食はボックス(軽食)予定。
- ・ 6時 台湾(桃園)国際空港到着
- ・ 8時 台北(桃園)空港発
昼(機内食)
- ・ 12時20分 秋田空港到着解散

3 宿泊ホテル

1 5月30日～6月1日

台北喜来登大飯店(シェラトン)

所在地: No. 12, Section 1, Zhongxiao E Rd, Zhongzheng
District, Taipei City, 台湾 100

電話: +886 2 2321 5511

2 6月1日～2日

台北諾富特華航桃園機場飯店(台北ノホテル桃園国際空港ホテル)

所在地: No. 1-1, Hangzhan S Rd, Dayuan District, Taoyuan
City, 台湾 337

電話: +886 3 398 0888

台湾における秋田県産農産物・加工品市場調査及び販路拡大活動報告

と き 令和6年5月30日（木）～6月2日（日）

参加者 竹下博英 高橋武浩 小山緑郎 児玉政明 小野一彦

○はじめに～輸出への期待・現状・課題

① 農産物・加工品輸出に関する県民の声

■これまで9haまで水田を集積し米生産してきたが、経費が値上がりし米価格はそれを償う水準ではない。もう限界だ。国や県は輸出を促進して個々の農家の収入アップにつなげられる施策を推進すべきだ。(2022. 7. 4由利本荘市由利地区農家)

■米産県としての名だたる地位獲得に向け、秋田県産米全体の安心・安全性の発信強化と秋田県産米のイメージアップなど秋田県産米販売戦略の構築を要請する。
(2024. 1. 24JA秋田しんせい農政集会で要請受け)

■10年前基盤整備をしてネギ団地を造成しネギを生産し、台湾に販売している。国内価格の3倍位で売れる。輸出を増やすためにも生産規模拡大をしたいが、機械の整備や地下灌漑（暗渠）が閉塞。こうした輸出産地面積拡大や大規模修繕等へのバックアップが必要である。(2024. 6. 27能代市・農業法人)

■りんごを輸出しているが、産地へのメリットがりんごジュースの売り上げメリットはあるがりんごそのものは国内販売と比して現時点ではメリットを感じていない。今後の戦略をどう練り上げ、輸出による産地の収入アップ、供給力強化につなげるのが課題と思う。(2024. 6. 27鹿角市農家)

■台湾にトマトジュース年間3万パック販売している。3年位前現地で秋田フェアを開催しサンプルを出展し、健康に着目するバイヤーの目にとまった。バイヤーが当該ジュースを使用したクッキング動画配信したことがきっかけで売れるようになった。バイヤーも三回来訪しトマト畑や工場を見学した。一方国内での販売が伸びないし、さらに輸出でも売り上げを伸ばしたい。そうした際の展示会等出店への販路拡大サポートを要望する。(2024. 6. 28大仙市中仙地区農業法人)

■インバウンド客に工場見学・畑見学により上記ジュースを当地で売りたいが、インバウンド客は角館でとまってここまで来ない。台湾で売れている当加工品をネットで拡散するような発信が課題。(上記)

② 改正食料・農業・農村基本法における主なポイント

■輸出により農家収入の向上→食料安全保障

新たに「食料安全保障」を理念に掲げその実現のために新たに「輸出」戦略を打ち出した。(改正法第22条等) 国内市場は縮小していくことから、輸出を促進して海外市場を獲得し食料を供給する能力の維持向上、農家収益向上を図る。

■輸出産地の形成

海外のニーズ調査、ニーズや規制に対応して求められる品質や量に応じて輸出できる「輸出産地」の形成を図る。

■輸出で関連団体がつながる支援ネットの構築で海外市場拡大へ

品目団体の取り組みや輸出プラットフォームによる支援の強化を計り、輸出先の多角化や販路開拓を推進する。

以下台湾訪問による調査・販路拡大活動の内容

1 JA全農台湾

台湾の日本産食品市場について

台湾全農國際股份有限公司
(台湾全農インターナショナル株式会社)

1. 台湾の概要

面積	36,191平方km(九州とほぼ同じ)
人口	2,342万人(2024年1月)
主な都市	台北市・新北市 651万人(注) 台中市 283万人 高雄市 273万人
通貨	ニュー台湾ドル(台湾元) ※1台湾元=約4.54円(2023年8月11日)
言語	公用語は中国語(漢字は「繁体字」)。 そのほか台湾語、客家語など

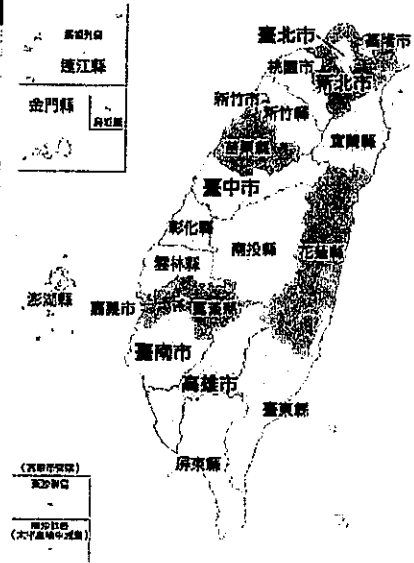

在留邦人 21,102人(2023年10月)

(出典)日本台湾交流協会「台湾に関する基礎知識」ほか
(注)台北市 250万人、新北市 401万人

-1-

1-2 台湾の気候

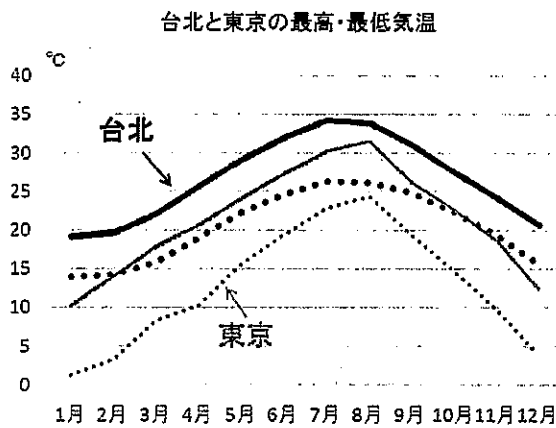

冬の装いの台北市民(2020年12月)

- 北部の冬は10℃台の気温になり、肌寒い。夏の暑さは東京等とあまり変わらない。
- 冬場は鍋材料の売上が増え、寿司の消費が減るなど季節性がある。
- 南部は熱帯に属し、冬でも気温が高い。

-2-

2. 農林水産物・食品の国・地域別輸出額(2023年)

順位	輸出先国	輸出額 (億円)	前年比 (%)	構成比 (%)	輸出額内訳 (億円)			主な輸出品目		
					農産物	林産物	水産物	1位	2位	3位
1	中華人民共和国	2,371	▲ 14.8	17.5	1,488	273	610	ホタテ貝(生鮮等)	丸太	清涼飲料水
2	香港	2,365	+ 13.4	17.4	1,334	14	1,016	煎茶(天竺・産種)	ホタテ貝(調製)	牛肉
3	アメリカ合衆国	2,062	+ 6.4	15.2	1,383	67	613	米	緑茶	ソース混合調味料
4	台湾	1,532	+ 2.9	11.3	1,161	41	330	りんご	ホタテ貝(生鮮等)	牛肉
5	大韓民国	761	+ 14.1	5.6	497	35	228	アルコール飲料	ホタテ貝(生鮮等)	ソース混合調味料
6	ベトナム	697	▲ 3.8	5.1	452	7	238	粉乳	清涼飲料水	そば
7	シンガポール	548	▲ 1.1	4.0	453	6	88	アルコール飲料	牛肉	ソース混合調味料
8	タイ	511	+ 0.9	3.8	257	10	245	かつお・まぐろ類	いわし	豚の皮
9	オーストラリア	310	+ 6.2	2.3	267	3	40	アルコール飲料	清涼飲料水	ソース混合調味料
10	フィリピン	306	▲ 2.6	2.3	151	118	37	合板	たばこ	粉乳
11	オランダ	226	▲ 1.0	1.7	192	5	29	アルコール飲料	ホタテ貝(生鮮等)	牛肉
12	マレーシア	194	▲ 17.0	1.4	136	2	56	牛肉	小麦粉	魚油
13	カナダ	193	+ 9.4	1.4	153	3	37	アルコール飲料	ゼラチン	植物性油脂
14	フランス	133	▲ 0.4	1.0	120	3	10	アルコール飲料	ペプトン等	ソース混合調味料
15	カンボジア	122	+ 14.9	0.9	121	1	1	牛肉	粉乳	豚の皮
16	ドイツ	116	+ 8.6	0.9	102	3	12	緑茶	ラリン	ソース混合調味料
17	英国	106	+ 12.4	0.8	93	2	11	アルコール飲料	ソース混合調味料	牛肉
18	インドネシア	99	▲ 6.7	0.7	64	8	27	錦鯉	いわし	油脂・混合物調製品
19	アラブ首長国連邦	88	+ 15.9	0.6	72	1	15	清涼飲料水	牛肉	ソース混合調味料
20	マカオ	58	▲ 6.4	0.4	34	0	23	煎茶(天竺・産種)	牛肉	アルコール飲料
-	E U	724	+ 6.4	5.3	618	19	87	アルコール飲料	ソース混合調味料	牛肉
-	世界	13,581	+ 1.6	100.0	9,059	621	3,901	ホタテ貝(生鮮等)	牛肉	ソース混合調味料
-	少額貨物	961	+ 25.2	-	-	-	-	-	-	-
-	世界(少額貨物を除く)	14,541	+ 2.9	-	-	-	-	-	-	-

(出典)農林水産省「2023年農林水産物・食品の輸出実績」

-3-

3. 台湾向け農林水産物・食品の輸出額の推移

2023年の輸出額は1,532億円。(世界4位、前年比 +2.9%)

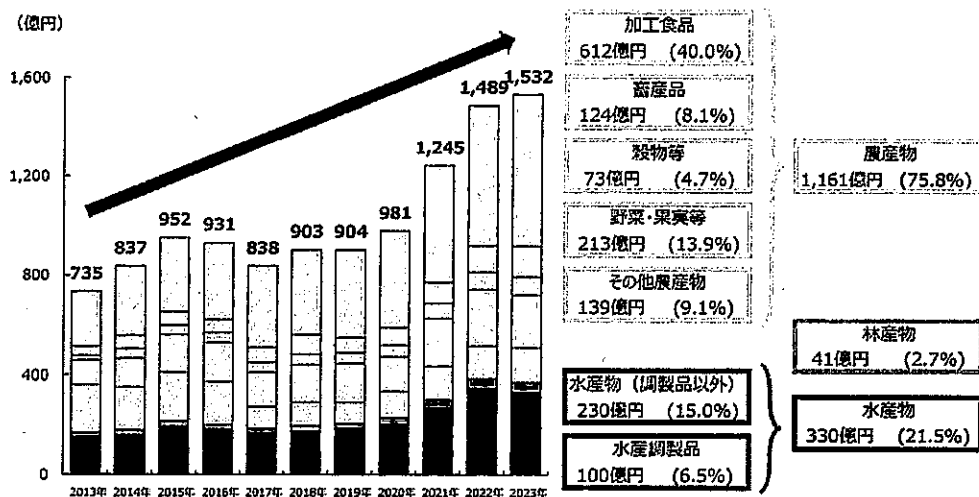

(出典)農林水産省「2023年農林水産物・食品の輸出実績」

-4-

4. 台湾向け農林水産物・食品の輸出額上位品目

輸出額上位品目は、アルコール飲料、りんご、ホタテ貝（生鮮等）。

	2013年	2014年	2015年	2016年	2017年	2018年	2019年	2020年	2021年	2022年	2023年
1	たばこ 148億円	たばこ 122億円	たばこ 130億円	たばこ 111億円	りんご 78億円	りんご 98億円	りんご 99億円	りんご 71億円	りんご 118億円	りんご 129億円	アルコール飲料 135億円
2	りんご 60億円	りんご 68億円	りんご 99億円	りんご 98億円	アルコール飲料 53億円	アルコール飲料 59億円	アルコール飲料 62億円	ソース混合調味料 67億円	アルコール飲料 93億円	アルコール飲料 120億円	りんご 111億円
3	さんご 52億円	さんご 57億円	さんご 73億円	さんご 55億円	ソース混合調味料 53億円	ソース混合調味料 59億円	ソース混合調味料 59億円	アルコール飲料 65億円	ホタテ貝（生鮮等） 87億円	ホタテ貝（生鮮等） 112億円	ホタテ貝（生鮮等） 100億円
4	ソース混合調味料 38億円	ソース混合調味料 42億円	ソース混合調味料 51億円	ソース混合調味料 47億円	さんご 36億円	ホタテ貝（生鮮等） 44億円	ホタテ貝（生鮮等） 54億円	ホタテ貝（生鮮等） 57億円	ソース混合調味料 77億円	ソース混合調味料 80億円	牛肉 95億円
5	アルコール飲料 29億円	アルコール飲料 36億円	アルコール飲料 45億円	アルコール飲料 46億円	ホタテ貝（生鮮等） 33億円	牛肉 41億円	牛肉 37億円	牛肉 41億円	牛肉 55億円	牛肉 71億円	ソース混合調味料 87億円
6	豚の皮 27億円	豚の皮 35億円	豚の皮 33億円	豚の皮 33億円	清涼飲料水 24億円	清涼飲料水 27億円	清涼飲料水 27億円	清涼飲料水 26億円	たばこ 38億円	清涼飲料水 35億円	清涼飲料水 41億円
7	ホタテ貝（生鮮等） 22億円	菓子（洋菓を除く） 33億円	ホタテ貝（生鮮等） 32億円	豚の皮 29億円	菓子（洋菓を除く） 22億円	菓子（洋菓を除く） 24億円	菓子（洋菓を除く） 22億円	たばこ 25億円	清涼飲料水 32億円	菓子（洋菓を除く） 34億円	菓子（洋菓を除く） 39億円
8	菓子（洋菓を除く） 20億円	ホタテ貝（生鮮等） 19億円	菓子（洋菓を除く） 24億円	菓子（洋菓を除く） 22億円	豚の皮 21億円	さんご 24億円	さんご 18億円	菓子（洋菓を除く） 25億円	菓子（洋菓を除く） 32億円	ホタテ貝（生鮮等） 31億円	ぶどう 28億円
9	清涼飲料水 15億円	清涼飲料水 17億円	清涼飲料水 17億円	清涼飲料水 20億円	たばこ 16億円	コーヒー 15億円	スープ・プロ 15億円	ぶどう 17億円	ぶどう 22億円	たばこ 27億円	ペットフード 26億円
10	ながいも 11億円	ながいも 14億円	ながいも 13億円	ながいも 13億円	初乳 15億円	たばこ 15億円	抹茶 15億円	スープ・プロ 17億円	ホタテ貝（生鮮等） 20億円	ぶどう 24億円	ホタテ貝（生鮮等） 26億円

- りんごの輸出額が多い。果実はそのほか、ぶどう、桃、梨、いちご、みかんなど。
- アルコール類の輸出額も多い。牛肉は2017年に輸入再開され、増加してきた。

-5-

5. 台湾に青果物を輸出する際の注意点① 農薬規制への対応

○日本と台湾では農薬規制が異なるため、日本国内の規制に沿っていても、台湾輸入時の検査で**不合格⇒廃棄処分**のリスク



不合格事象は輸出社名・輸入者名とともにネットで公表

台湾の農薬規制に沿って栽培する産地からの輸入
(いちご、みかん等)

農薬リスクの低い品目を輸入
(ながいも等)



- ※いずれにしても不合格の可能性はあり、事前に販売先に説明を要する。
- ※農作物を原料としたパウダーやペースト等も規制対象となる。

カップ麺のかやくから農薬成分が検出され、廃棄処分となる事例も

-6-

6. 台湾に青果物を輸出する際の注意点② 害虫規制への対応

台湾での検疫により、規制対象の害虫が発見された場合、**燻蒸**または**廃棄**となるリスク

※燻蒸の場合、その後の販売は可能だが、食味が落ちる。



産地での適切な防除(残留農薬に注意)
輸出時に除去作業を実施

※りんご、なし、もも、すももは、生産園地
と選果梱包施設の登録が必要

(参考)登録選果こん包施設一覧表

<https://www.maff.go.jp/pps/i/fac/export/index.html>

台湾での検疫でモモシンクイガ発見された場合

1回目→当該都道府県からの輸出停止

2回目→日本全国からの輸出停止

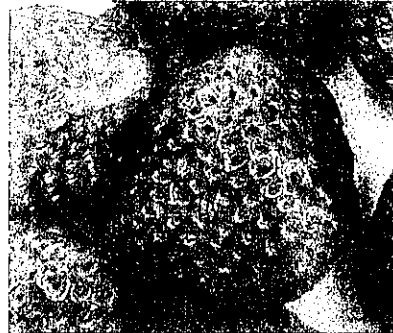

-7-

7. 新たな加工食品を輸入する場合の流れ

○商品規格書・サンプルの取り寄せ



○規制されている物質などが使用されていないか、
原料のさらに原料にさかのぼって「展開」が必要。

- ・添加物(酸味料や着色料など)は物質名まで、
使用割合や使用用途の確認を要する場合も
- ・菌の種類や、植物の学名を要する場合も。

➡ 輸入可否の判定に時間を要する



○関税率の確認、見積もり作成し、販売先へ提案



○輸入することになった商品の糖分・脂肪酸分析
(販売先の求めにより、重金属や細菌等の検査も)

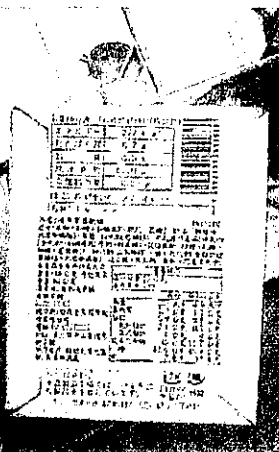

-8-

8. 発注から輸入、通関までの流れ

○日本側へ発注

↓ 1~2週間

○メーカーより輸出港に納品

↓ 1週間

○輸出港(横浜港等)を出港

↓ 4~5日

○台湾(基隆港等)に到着、税関審査、FDA(食品薬物管理署)検査で、
引き取りまで経験上1か月程度(場合によってはそれ以上)かかる。

特にFDA検査は、種々の書類提出を求められる。

! 販売時期に間に合わない場合は、販売断念も

! 賞味期限を浪費し、販売の機会が減少

! 需要量の予測が外れやすくなる(需要減退時には在庫滞留)

! 売れ行きがいい商品の補充が間に合わない

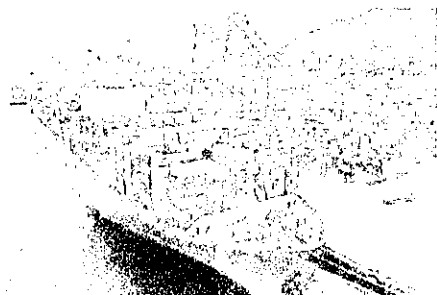

-9-

9. 日本産青果物のニーズ(販売先例)



-10-

10. 日本産青果物のニーズ(売り場)

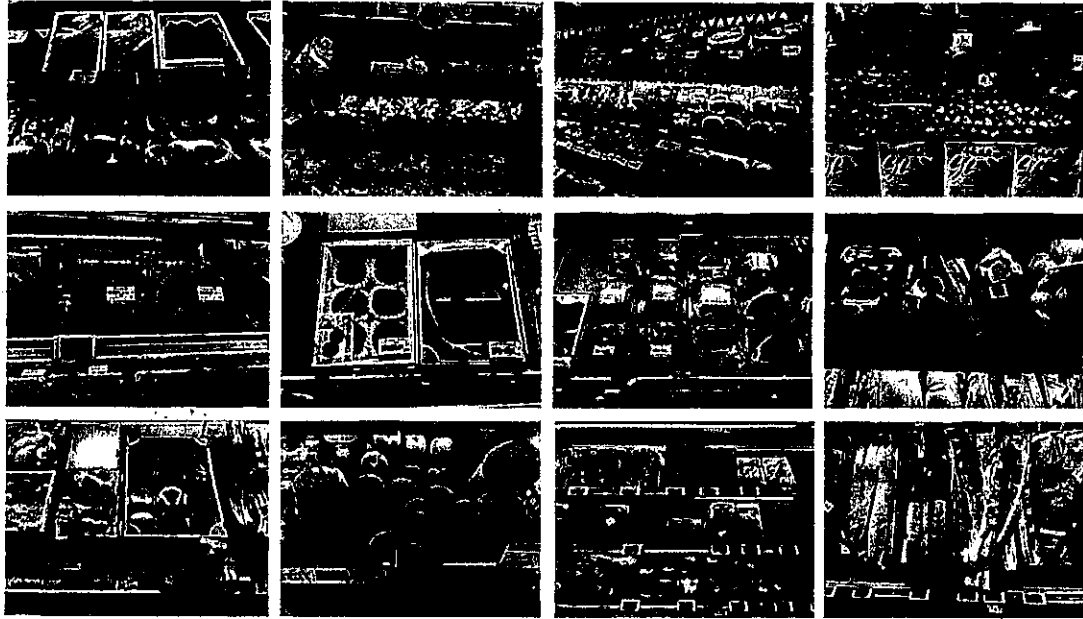

-11-

11. 日本産青果物のニーズ(直営店のじゃじゃ)

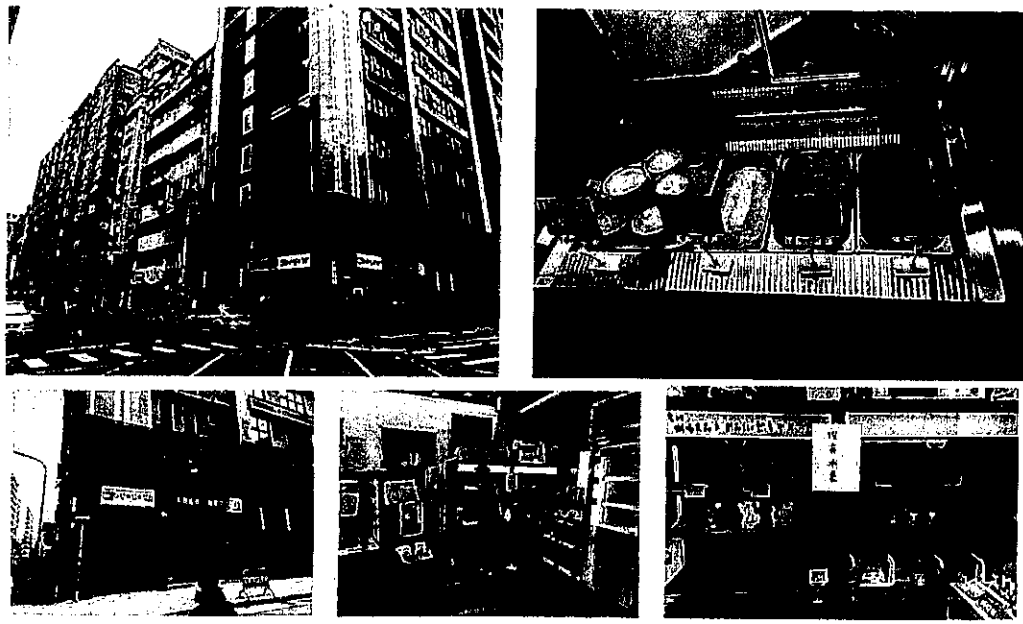

-12-

まとめ

○日本と歴史・文化的にも近い台湾では、多くの日本産農産物・食品が消費され、そのニーズはますます高まっている。

○台湾への食品輸出には、青果物における残留農薬規制や、加工品における原材料規制などに注意を要する。

-13-

(全農台湾担当者との意見交換)

○台湾におけるコメについて

- ・全農直営店にて「あきたこまち」「こしひかり」が販売されていた。
- ・台湾の人は真空が好きなので、もともとは真空していない秋田県産の秋田こまちを全農経由で集めてきたのを台湾で真空にして販売している。
- ・秋田こまち1.5Kgで1500円、関税とか運賃とかあるので、1俵で6万円。
- ・一番人気は秋田こまち。コシヒカリは台湾で作っているコシヒカリもあるのでそんなに珍しくない。
- ・スーパーに行くと日本産のコメはすごくある。台湾のコメもいっぱいあるので、スーパーだけではこれ以上コメは伸びないかなと思う。そのため外食産業への営業を強化している。
- ・秋田県産のあきたこま치의ニーズは結構高い。お寿司屋さんのニーズだ。台湾産のコメから日本産のコメに切り替えたいというニーズがある。秋田県産あきたこまちが一番良かったというので、4月、5月、秋田県産秋田こま치의新規取引先が結構伸びた。

○青果について

- ・人気があるのはリンゴ。青森産が多い。
- ・青森産が多いのはCA貯蔵で大気をコントロールして、周年供給ができる。
- ・品種的には秋田の紅あかりがすごく好きだが、紅あかりもそんなに長期ではない。
- ・どうしても長期に売れる青森の販売量が多くなる。対輸出額も台湾は年々増加。まだまだ伸びるポテンシャルがある。いちご、ナシ、シャインマスカットなど青果物はわたくしたちはもっともっと売りたい。

○加工品について

- ・日本産の青果物を売りつつ関連した加工品を売る。ゼリーとかジュースとか。そういう方針でトマトジュースを採用されている。
- ・大仙市のトマトジュースも健康志向のお客様に支持され高級スーパーで定期的に売れている。

○和牛

- ・和牛は、牛肉が解禁されてから皆さん営業を頑張ったので、かなり浸透している。故に和牛伸ばすときは、外食の新規店がオープンしたときとか新規で開店したところと一緒に組んで少しずつ伸ばしている。

○富裕層について

- ・富裕層は経営者に多い。IT企業経営者とその家族が。いいものを食べようと。日本人の消費者も2万人もいる。

2 JFC台北（キッコーマン関連会社）

○説明要旨

- ・日系飲食店、小売1200社、台湾の高級スーパー等に卸している。

○台湾の消費者ニーズ・購買力

- ・台湾の関税はアメリカ等に比して高いが、日本を大好きな方々。日本産品への購買力ある。一人一人の平均所得は日本より低いが、水道、電気、ガスなどインフラの対価が低いこともあり、「世帯単位の可処分所得」は高いと感じる。
- ・日本円で1500円位のラーメン店が繁盛している。

○秋田こまち

- ・秋田産秋田こまちはまだ台湾の中ではまだ他県のコメとひとくくりのイメージ。インバウンドで秋田県に来た方々へ、食事の際に高品質のお米である表示をホテルやレストランで行うことで差別化を図る必要がある。

○農産品・加工食品

- ・コロナ前まではいぶりがっこ、じゅんさい、きりたんぽ、稲庭うどんを秋田県の卸が販促活動を活発に行っていた。クッキング動画を活用したら売れてきた。
- ・コロナになり事務所撤退。
- ・秋田だとリンゴだ。リンゴジュースを台湾の人好き。市場では日本のリンゴジュースが比較的多く販売されている。

○台湾でプロモーションする際の有効なテーマ・手法は？

- ・きりたんぽは人気で「鍋物」が有効と思う。
- ・台湾で売れるようになるためには日本で有名になること。台湾の方々は旅行、TV、インスタグラムで日本の商品を察知している。→あれは台湾ではどこで買えるか。と購買につながる。

3 楽米（台湾米卸・三菱商事台湾取引先）・台湾三菱商事

○この度の意見交換会で「サキホコレを仕入れたい」との意向が示された。帰国後、県や関係団体につなぎ商談へ。

以下台湾の方々コメに関するニーズ聞き取り

○台湾の消費者がコメについて選ぶポイントは？

- ・台湾全体の消費者の40%位が日本のコメとか台湾産のコメでもちょっと上の方のコメを選ぶ。その人達が一番重視しているのが食感。もちもち感とか、こちらに販売される時もサキホコレも分析図みたいなものでサキホコレはこの辺、コシヒカリはこの辺ですよみたいな食感の分析図を作ってアピールして選んでもらえば良い。

- ・年齢別に言うと、台湾の消費者は30代から45歳くらいまでの間の方々は日本のコメや台湾の良いお米の受け入れ度合いが高い。

- ・二番目にネーミングも非常に大事だと思う。例えばひとめぼれは柔らかい感じがして良いと思うし、サキホコレに関しては中国語のネーミングを考えるっひつようがある。

- ・「誇る」という漢字は中国語では自慢するという意味で良い印象を与えない。

- ・台湾のコメはこれまで何とか十何番という形が多かった。新しいコメに関しては魅力的な名前をつけて消費者に覚えてもらおうと考えている。

- ・青天の霹靂とかつや姫とかの名前は台湾でも漢字で意味が分かり非常に注目されている名前。それによって消費者が覚え購買につながる。

4 詩国秋田

○地域商社活動を踏まえた「輸出産地」形成への取り組み支援について

- ・例えば最近もいちごやメロンの強い引き合いがあった。一方で農薬の基準が日本と異なる。

- ・加工品でも栄養素、重金属、サルモネラ菌の検査等がありコスト負担がある。市場ができていなければその負担はロットで償われない。

- ・→農産物、加工品も、当該国のニーズ把握、農薬基準規制、商品試作、商品化、展示会出店、検査実施、受注など一連の相談窓口の明確化、試作等への支援、展示会等へのタイムリーな支援など「輸出産地化」に向けた県各部署や支援機関が連携したワンストップ支援の強化が必要。

5 上寛有限公司

- ・日本の良いものと台湾の良いものを双方向の取引でつなげたい。

- ・添加物の少ない産品、生産者が丁寧に作って台湾人の健康志向にマッチするものを多少高くとも買いたいという方々に売りたい。

- ・そのため、日本の加工品の台湾の輸入拡大とそのお客様を観光で日本の再選現場へ案内する「双方向のビジネス交流」を台湾と秋田空港チャーター便を活用して拡大したい。

令和6年3月18日

秋田県議会自民党県議団
台湾視察研修にご参加の皆様

秋田県議会自民党県議団

秋田県議会自民党県議団台湾視察研修について

このたび、令和6年5月30日～6月2日、標記視察研修を実施することとし、その視察研修手配を株式会社阪急交通社仙台支店に依頼することとしました。その概要については、次のとおりです。

1 視察調査の目的・訪問箇所等

秋田県と台湾との交流は、観光、文化、スポーツ、教育等多岐にわたり、また秋田牛や県産品農産物等の販路拡大事業等が実施されている。今般、秋田と台湾を結ぶチャーター便の就航もあり、継続的な運航継続や貿易拡大の可能性を調査する。

○台湾全農国際股份有限公司

あきたこまち、トマトジュースほか等の取扱を調査する。

○台北捷福興亞細亞股份有限公司

いぶりがっこ等県産品食材の取扱を調査する。

○秋田牛の販路拡大に関する商社、レストラン等

秋田牛の販路拡大に取り組む日商詩國秋田股份有限公司講師台北分公司、深紅鍋物から聞き取りを行うとともに、そのレストラン等での実際の提供等について視察する。

2 旅行代金等

秋田県議会日台友好議員連盟視察研修費用については、手配先である株式会社阪急交通社仙台支店への直接振込等をお願いします。なお、費用明細は、次のとおり。

参加費 281,180円

内訳

	単価	回数等	費用計	
基本旅費			274,800	
内訳	国際航空券	100,700	1式	100,700
	宿泊代	15,500	3泊	46,500
	専用車代	84,000	1式	84,000
	通訳ガイド代	40,000	1式	40,000
	昼食代	3,600	1回	3,600
海外空港諸税	2,380	1回	2,380	
国際観光旅客税	1,000	1回	1,000	
タイガーエア台湾システム使用料	3,000	1回	3,000	
合計			281,180	

お問い合わせ

秋田県議会自民党県議団

幹事 小野 一彦

政務活動報告書(兼)領収書等貼付用紙

整理番号	1006
支出項目	調査研究費
活動内容及び支出内容等	
台湾へ農産加工物の輸出版売の状況調査と今後の展開について5月30日から6月2日までの交通費宿泊費他	
旅費他284,490円(昼食代3,600円除く)駐車場代1,470円振込手数料1,045円手土産代2,220円	

(領収書等貼付欄)

キャッシュサービスご利用明細控

毎度ご利用いただきありがとうございます。

ご利用年月日	お取引種別	取扱番号
06-04-12	お引出し	021-30
銀行番号	支店番号	口座番号
取扱時刻	お取引金額	
14:01	¥281,180	
お取扱枚数 (万円) (五千円) (二千円) (千円) (500円)		
(100円) (50円) (10円) (5円) (1円)		
端末通番	ご利用手数料	お取引後残高
4392	¥660	
ご案内		
振込先銀行	三菱 シューエフジエイ	
振込先支店	アサギリ	
振込先口座	普通 4748284	
お受取人様	カ) ハンキョウコウツウシヤ	
ご依頼人様	マサアキ	

現金自動支払機利用手数料および振込手数料については裏面ご案内のとおりですのでご確認ください。

北都銀行

(あぎぎん) キャッシュサービスご利用明細

毎度ご利用いただきありがとうございます。このご利用明細にはお取引内容が記載されており、必ずお持ち帰りいただきますようお願い申し上げます。

お取扱日	取扱店	機番	取扱番号
06-05-14	254	61	006122
銀行コード	支店コード	口座番号	
お取引内容		お取引金額	
振込		¥6,910	
送付通番		お取引後残高	
000024		*****	
振込手数料 ¥385			
あぎぎんの支店			
普通 4748284			
カ) ハンキョウコウツウシヤ			
マサアキ			
電話番号 0186-25-2959			

自動機のご利用明細は、上記のとおりでございますのでお確かめください。

なお、裏面もあわせてご確認ください。

11:52

(903.67)

秋田銀行

18.8

支出年月日	2024年5月29日	領収書記載金額	289,225 円
按分による支出の場合の記載事項	按分の率		0 %
	按分による政務活動費の支出額		0 円
政務活動費を経費の一部に支出した場合の記載事項	政務活動費からの一部支出額		0 円
政務活動費からの支出額			289,225 円



018-5201
秋田県
鹿角市
花輪字元苗代56

株式会社 阪急交通社
仙台支店・海外旅行係
980-0014
宮城県
仙台市青葉区
本町2-15-1
ルナル仙台10F
0570-06-8989

児玉政明 様

お問合せ番号: 0060443654

コース名:【TD703】<秋田空港発着> 秋田県議会日台友好議員連盟視察研修様4日間
ご出発日:2024年 5月 30日(木) 3泊 4日

明 細 内 訳	単 価 (円)	人 (数)	小 計 (円)
児玉 政明 様 基本旅費/大人	274,800	1	274,800
国際観光旅客税	1,000	1	1,000
予約・発券システム手数料	3,000	1	3,000
海外空港諸税・サービス料等	2,380	1	2,380

本状到着後3日以内(土日祝祭日を除く)をめぐにご入金(お振り込み)下さい。振込み手数料はお客様負担となります。

ご旅行費用合計 (A)	281,180
ご入金済金額 (B)	0
今回お振込み金額(A-B)	281,180

郵便局、コンビニエンス・ストアをご利用の際は下段の【払込取扱票】をご利用ください。但し、百万円以上または金額訂正をした場合は、銀行振込にてお支払いください。銀行では【払込取扱票】がご利用出来ませんので、ATM(現金自動預払機)等をご利用ください。裏面にご入金に関する注意事項を記載しておりますので必ずご確認ください。

払込人氏名	0060443654 児玉政明 様	お振込の際はお名前の前に10桁の「お問合せ番号」をご入力ください	
振込先銀行	三菱UFJ あさぎ支店	普通預金 4748284	(株)阪急交通社

ゆうちょ銀行では払込取扱票をご利用下さい。2020年1月6日よりATM/ネットバンキングで口座記号番号を入力してお支払はできません。

20	東京MT	6	払 込 取 扱 票	金額訂正													
口 座 記 号 番 号				金 額	千 百 十 万 千 百 十 円												
0	0	1	6	0	1	9	0	0	8	2	9	2	8	1	1	8	0
加入者名	阪急交通社収納口										料 金	備 考					

32	85001609008290000028118000000919080930															
4001544000060443654004124083012811800000002																

ご依頼人住所氏名	CVS 取崩用 (91)908093-015440000604436540041 240830-1-281180-0		日 附 印
	**** 0060443654004 児玉政明様 代行業社 S M B C ファイナンスサービス株式会社 (CVS等本部控)		

この払込取扱票は機械で処理しますので、中央の欄を汚さないよう特にご注意ください。また、本票を折ったり曲げたりしないでください。(ゆうちょ銀行)

振替払込請求書兼受領証		払込受領証 (コンビニエンスストア用)
口座記号	00160-1-900829	払込人氏名 コダマサアキ 様
加入者名	阪急交通社収納口	お客様コード 0060443654004
金額	千 百 十 万 千 百 十 円 2 8 1 1 8 0	金額 281,180 円
ご依頼人住所氏名	****	受取人 阪急交通社 収納口
	0060443654004 コダマサアキ 様	受領印
(消費税込み)	日 附 印	コンビニエンスストア等収納用
料 金	円	収入印紙貼付欄
備 考		受領日附印
この受領証は、大切に保管してください(CVS等本部控)		手数料お客様負担 (お客様控)

018-5201
秋田県
鹿角市
花輪字元苗代56

発行日 24/05/08

ページ: 1 / 1

株式会社 阪急交通社
仙台支店・海外旅行係

980-0014
宮城県
仙台市青葉区
本町2-15-1
ルナール仙台10F
0570-06-8989

児玉 政明 様

お問合せ番号: 0060443654

コース名: 【TD703】 <秋田空港発着> 秋田県議会日台友好議員連盟視察研修様4日間
ご出発日: 2024年 5月 30日 (木) 3泊 4日

明細	内訳	単価(円)	人(数)	小計(円)
児玉 政明 様	基本旅費/大人	274,800	1	274,800
	国際観光旅客税	1,000	1	1,000
	予約・発券システム手数料	3,000	1	3,000
	海外空港諸税・サービス料等	2,380	1	2,380
	海外旅行保険	6,910	1	6,910

本状到着後3日以内(土日祝祭日を除く)をめぐにご入金(お振り込み)下さい。振込み手数料はお客様負担となります。

ご旅行費用合計 (A)	288,090
ご入金済金額 (B)	281,180
今回お振込み金額(A-B)	6,910

郵便局、コンビニエンス・ストアをご利用の際は下段の【払込取扱票】をご利用ください。但し、百万円以上または金額訂正をした場合は、銀行振込にてお支払いください。銀行では【払込取扱票】がご利用出来ませんので、ATM(現金自動預払機)等をご利用ください。裏面にご入金に関する注意事項を記載しておりますので必ずご確認願います。

払込人氏名	0060443654 児玉 政明 様	お振込の際はお名前の前に10桁の「お問合せ番号」をご入力ください	
振込先銀行	三菱UFJ あさぎり支店	普通預金 4748284	(株) 阪急交通社

ゆうちょ銀行では払込取扱票をご利用下さい。2020年1月6日よりATM/ネットバンクで口座記号番号を入力してのお支払はできません。

20	東京MT	6	払込取扱票	金額訂正	
口座記号番号				金額	
00160	1	900829		6910	
加入者名	阪急交通社収納口			料金	備考

32	78001609008290000000691000000919080930
36015440000060443654004124083000069107000002	

ご依頼人住所氏名	CVS 取付用 (91)908093-0154400000604436540041 240830-0-006910-7 ***** 0060443654004 コダママツキ 様 代行会社 SMBCファイナンスサービス株式会社 (CVS等本部控)	日附印
----------	--	-----

払込受領証 (コンビニエンスストア用)	
払込人氏名	コダママツキ 様
お客様コード	0060443654004
金額	6,910
受取人	阪急交通社 収納口
受領印	コンビニエンスストア等取付用
手数料お客様負担 (お客様控)	

振替払込請求書兼受領証	
口座記号番号	00160-1-900829
加入者名	阪急交通社収納口
金額	6910
ご依頼人住所氏名	0060443654004 コダママツキ 様
料金額	(消費税込み) 円
備考	

この受領証は、大切に保管してください(CVS等店舗控)

領収書
秋田空港駐車場

返却された駐車券は
出庫の際必要となります。
必ずお持ちください。

秋田県 秋田空港管理事務所
TEL: 018-886-3362
T 1000020050008
適用消費税率 10%

24-05-30 11:46

精算06-02 12:50
駐車時間 3日 1時間 4分
駐車料金 1,470円

割引 0円

前払 0円
現金 1,470円
釣銭 530円

#2-103700

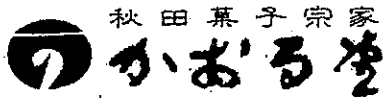

秋田菓子宗家

由利本荘店
TEL 0184-23-3731

またの御来店を
お待ちしております
ありがとうございました

登録番号 T1410001000840
2024-05-30 09:43
012285

豆がき	6点	@1,400	
			¥8,400*
袋	6点	@20	
			¥120外
外税対象	10.0%		¥120
外税対象※	8.0%		¥12
外税対象※			¥8,400
消費税合計			¥672
合計			¥9,204
お預り			¥10,204
お釣			¥1,000

注) ※は軽減税率適用

秋田空港おみやげ広場



TEL 018-886-3367

登録番号 T4410001000202

<秋田空港Webショッピングサイト>

●<https://www.rakuten.co.jp/omiyageakita/>

●<http://store.shopping.yahoo.co.jp/omiyageakita/>

★新商品ぞくぞく増えています★

2024年 5月30日(木)12:52 #000002
009976 3897

※ 0215 大吟醸酒粕ハムク-A ¥1,880
9999 紙袋 ¥20

小計	¥1,900
(内税8%対象額	¥1,880)
(内税10%対象額	¥20)
買上点数	2点

合計	¥1,900
(税率8%対象額	¥1,880)
(内消費税等8%	¥139)
(税率10%対象額	¥20)
(内消費税等10%	¥1)

お預り ¥2,000
(内消費税等 ¥140)

お釣り ¥100

「※」は軽減税率対象商品です。



訪問先へ土産代

¥204円 + 1900円

= 11,104円 / 5人

= 2,220.8円 / 1人

1人当り ¥2,220

政務活動費による海外・県外活動報告書

会派名又は議員名 児玉 政明

支出項目	調査研究費 研修費 要請陳情等活動費 会議費		
活動名称	農林水産物・食品の輸出促進に関する調査		
活動年月日	令和6年7月30日 ~ 令和6年8月1日		
日程・概要	月日	視察先	主な視察内容等
	7月30日	J A全農秋田消費地販売事務所	輸出用米について
	7月31日	日本青果物輸出促進協議会	青果物の輸出促進について
	7月31日	農林水産省輸出・国際局 輸出支援課	グローバル産地生産流通基盤強化緊急対策について
	7月31日	三菱商事農産酪農部	輸出米の取り組みについて
目的	秋田県産米の新品種サキホコレやあきたこまち、野菜や果物といった県産農産物を輸出促進に向けての課題の抽出と今後の取り組みにおいて強化が必要な部分等について食品関連企業、団体の考えや取り組みの意見交換を実施		
内容・所感	<p>(秋田県との関連事項等) 米や青果物の農産物について、輸出の状況は年々増加傾向であり、青果物の国の目標である2025年2兆円の目標達成は間違いないと思われる。2030年の5兆円の達成に向け世界各地に輸出できる環境がさらに必要となってくる。米では玄米の他パッコライスが注目されており商品開発が急務であり、青果物については果樹が7割、野菜が3割と果物の輸出向けの品種開発や検疫の体制強化が重要である。秋田県においては米や野菜、果樹といった農産物が十分に作付け生産できる地域が多くあるため輸出促進については非常にチャンスである。物が作れないところにはチャンスもない。このような条件を生かして今後の輸出に向けた取り組みを強化する必要がある。</p>		
経費の内訳	内訳	領収書記載金額(円)	主な支出内容等
	交通費	43,360	J R東京盛岡往復39,560円バス往復3,800円
	宿泊費	24,000	2泊分
	会費等		
	その他	4,265	現地タクシー代
	合計	71,625	
政務活動費からの支出額(円)	71,625		※按分や一部支出の内容を記載

政務活動報告書(兼)領収書等貼付用紙

整理番号	1007
支出項目	調査研究費
活動内容及び支出内容等	
農産物の輸出について関係事業所・機関での意見交換のための交通費宿泊費他	
JR往復39,560円バス往復3,800円宿泊費2泊24,000円タクシー代4,265円	

(領収書等貼付欄)

2024年7月30日
領収書

金額 ￥3,800円

但し、大館～盛岡線「みちのく号」
専用回数乗車券(2枚綴り)代金
(適用税率:10%)として

秋北バス株式会社
登録番号 T3410001006019

領収書

令和6年7月25日

児玉 政明 様

¥24,000-

但し 7/30・7/31宿泊代金として



旅人へ ひとあじ違う 思いやり **トラベルJIRO**

(一社)全国旅行業協会保証社員 秋田県知事登録3-117号

〒010-0862 秋田市手形田中9-16

TEL 018-884-3663 FAX 018-884-3662

総合旅行業業務取扱管理者 矢野 滋朗



上記の金額正に受領いたしました

支出年月日	2024年7月30日	領収書記載金額	71,625 円
按分による支出の場合の記載事項	按分の率		0 %
	按分による政務活動費の支出額		0 円
政務活動費を経費の一部に支出した場合の記載事項	政務活動費からの一部支出額		0 円
政務活動費からの支出額			71,625 円

発行日 2024年07月13日10時24分
発行番号 No.E705561226041750730

えきねっと ご利用票兼領収書
下記の金額を、確かに領収しました。

東日本旅客鉄道株式会社
登録番号 : T9011001029597

宛名	児玉 政明 様
金額	¥39,560(税込10%) クレジットカード利用 [REDACTED]
但し	きっぷのご購入代金として

きっぷの明細 (行きの列車)

予約番号	E70556
購入日	2024年07月13日
乗車日	2024年07月30日
列車名・区間	○はやぶさ16号グリーン(乗車券込み) 盛岡 → 東京
ご利用人数	おとな1名

発行日 2024年07月13日10時24分
発行番号 No.E705561226041750730

えきねっと ご利用票兼領収書

東日本旅客鉄道株式会社
登録番号 : T9011001029597

きっぷの明細 (帰りの列車)

予約番号 E70556

購入日 2024年07月13日

乗車日 2024年08月01日

列車名・区間 ○はやぶさ17号グリーン(乗車券込み)
東京 → 盛岡

ご利用人数 おとな1名

農産物輸出関連関係事業所意見交換調査

共通経費

タクシー代	7月30日	東京駅～秋田県東京事務所	1,900円	2人割り	950円	小山、児玉
タクシー代	7月30日	秋田県東京事務所～全農秋田事務所	3,900円	2人割り	1,950円	小山、児玉
タクシー代	7月30日	全農秋田東京事務所～あきた美彩館	1,100円	3人割り	366円	高橋、小山、児玉
タクシー代	7月30日	あきた美彩館～アパホテル六本木SIX	500円	3人割り	166円	高橋、小山、児玉
タクシー代	7月31日	アパホテル六本木～日本青果物輸出促進協議会	1,800円	3人割り	600円	高橋、小山、児玉
タクシー代	7月31日	農水省輸出国際局～三菱商事農産路農部	700円	3人割り	233円	高橋、小山、児玉

計 9,265円

政務活動費外

食事代	7月30日	あきた美彩館不足分	1,820円	3人割り	606円	高橋、小山、児玉
食事代	7月31日	ラブティックスの内	2,690円	3人割り	896円	高橋、小山、児玉

高橋	2,867円
小山	5,767円
児玉	5,767円

領収書

No. 6866

日付 '24年07月30日
車番 100716 000
メータ運賃 ¥1,900-
合計金額 ¥1,900-
内消費税等 ¥172-
消費税率 10%
上記の通り領収致しました

日の丸自動車グループ
タクシーのご用命は
03-3814-1111

お忘れ物は
(株)日の丸交通TokyoBay
葛西営業所
03-5679-6581
登録番号: T6010601042046

領収書

現金・カット・クーポン・割引 No.6926

日付 2024年 07月 30日
車番 011830 0000
運賃 ¥3,900-
運賃料金計 ¥3,900-

合計 ¥3,900-

内消費税等 ¥354-
消費税率 10%

上記の様に領収致しました

通行料・その他 円

毎度ご乗車ありがとうございます

ISHII TAXI

ドア番号: 5026

登録番号:
T1810127475189



お忘れ物は下記所属団体へ
東京都個人タクシー協同組合
板橋第 支部
平日9時~17時 Tel.03(3935)6511
時間外 Tel.03(6271)0006

領収書

車両番号 4529号
2024年07月30日20:25
毎度ご乗車ありがとうございます。
(現金,チケット,クーポン,カード)

乗車料金 500円

運賃料金計 500円

計 500円
消費税率 10.0%

株式会社ハロータクシー 登録番号:T2010601060076

株式会社ハロータクシー
お忘れ物は、忘れ物検索サービスFindへ
QRを読み込み、Lineからお問い合わせ
その他はカスタマーサポートデスクへ
TEL:050(3173)8200 平日9:00~17:00



領収書

日付 2024年 07月 31日

車番 4625

基本運賃 ¥1300-

迎車料金 ¥500-

合計 ¥1800-

(内消費税等 ¥163-)

現金支払 内訳 ¥1800-

登録番号: 18010801018901
kmグループ 国際自動車(株) 東葛営業所
東京都江東区東葛2-8-1
忘れ物、領収書問合せ 03-5520-5934
お客さま相談室 0120-717-039

km呼ぶなら
「S. RIDE」
ダウンロード用QRコード



<ナビコード>
A45-3284-0008
(営業回数 0919)

領収書

No.7867

現:チ・ク・割引
日付 '24年07月30日
車番 0138 000
メータ運賃 ¥1,100円
合計金額 ¥1,100円
上記の通り領収致しました

消費税率 10%

登録番号: T2011101023399

(株)グリーンキャブ本社

162-0052

新宿区戸山3-15-1

お忘れ物は
TEL 03-5272-1520

ご意見、ご要望は
TEL 03-3205-6622

タクシーのご用命は
TEL 03-3203-8181

TEL 03-3203-8181

TEL 03-3203-8181

領収書

日付 2024年 07月 31日

車番 6966

基本運賃 ¥700-

合計 ¥700-

(内消費税等 ¥63-)

現金支払 内訳 ¥700-

登録番号 18010001150850
kmグループ 国際交通株式会社
東京都北区志茂3-1-7
忘れ物、領収書問い合わせ 03-3901-1111
お客さま相談室 0120-717-039

km呼ぶなら
「S. RIDE」
ダウンロード用QRコード
<ナビコード>
A45-5624-0301
(営業回数 5520)



東京出張日程(令和6年7月30~8月1日)

月/日 (曜日)	時刻		所要 時間 分	訪問先等	備考
	着	発			
7/30 (火)		9:12	238	大曲駅	こまち16号
	13:04			東京駅	
	13:55	14:15	20	東京事務所 千代田区平河町二丁目6番3号都道府県会館7階TEL.03-5212-9115	表敬訪問 田町駅より徒歩1分 地下鉄永
	14:20	14:30	10	公益財団法人日本農業研究所 千代田区紀尾井町3-29 3-3262-6351	千代 TELO 常務理事 ██████████
	15:00	15:30	30	JA全農秋田消費地販売事務所 港区港南2-12-26 港南パークビル7階 TEL 03-5843-4275	JR品川駅より徒歩9分 線北品川駅より 京急本 徒歩11分
	17:00			秋田美彩館 港区高輪4-10-8 京急第7ビル ウイング高輪WEST-3 1F TEL 03-5447-1010	夕食 同席者 ██████████ ██████████(公財)日本豆類協会 常務理事(元東北農政局長) ██████████ ██████████ (公財)日本農業研究所常務理事
	19:00			アパホテル六本木SIX泊 港区六本木2-3-11 TEL 0570-011-001	東京メトロ南北線六本木一丁目駅より 徒 歩3分 永田町まで2駅 東京メ トロ日比谷線六本木駅より 徒歩7分 霞が関まで2駅
7/31 (水)	9:30	10:30	60	一般社団法人日本青果物輸出促進協議会 千代田区内幸町1-2-1 日土地内 幸町ビル2階 TEL 03-3502-3033	対応者 ██████████ 理事(兼事務局長)
	10:30	11:00		移動	
	11:00	11:10	10	農林水産省農産物輸出・国際局 輸出支援課 TEL 03-6744-2398	情報交換 秋田県産農産物輸出状況 対 応者 ██████████ 大臣 官房輸出促進審議官 ██████████ ██████████ 輸出支援課長 他
	12:00	13:00	60	前秋田県農林政策課長 ██████████と ランチミーティング	
	14:00	15:00	60	三菱商事農産酪農部 千代田区丸の内2丁目6-1 丸の内パークビルディング	御礼・情報交換 都営三 田線二十橋前駅より徒歩1分
	16:00	17:00	60	秋田県秋田暮らし・交流拠点センター 中央区京橋二丁目6番13号 京橋ヨツギビル1階 TEL 03-3528-6567	視察 JR東京駅から徒歩7分(八重洲地下 街24番出口) 東 京メトロ銀座線京橋駅から徒歩2分(6番出 口) 都 営浅草線宝町駅から徒歩2分(A5・A6出 口)
					夕食
				アパホテル六本木SIX泊	
8/1 (木)	9:08		234	東京駅	こまち11号
		13:02		大曲駅	

政務活動費による海外・県外活動報告書

会派名又は議員名 児玉 政明

支出項目	調査研究費 研修費 要請陳情等活動費 会議費		
活動名称	秋田県農業を応援する議員連盟国内事情調査（福井県）		
活動年月日	令和6年11月20日 ～ 令和6年11月22日		
日程・概要	月日	視察先	主な視察内容等
	11月21日	福井県農業試験場	試験場での取り組みと米の品種開発について
	11月21日	農事組合法人エコ・ファームてらお	経営状況と後継者育成、麦栽培について
目的	福井県農業試験場における、水稻の品種開発の現状と今後の展開についての考え方と食味や高温耐性についての開発を調査する。農事組合法人エコ・ファームてらおでは中山間地域における集落営農を核とした取り組みと、麦栽培の現状や後継者の育成について調査。		
内容・所感	<p>（秋田県との関連事項等）福井県農業試験場は水稻育種77年の歴史と43品種の実績があり、コシヒカリを開発したということでも有名であります。あきたこまちの育成でも同試験場は大きく関わりがあり大変親しみを感じました。同試験場でもあきたこまちRのようなカドミウム低吸収性系統の育成をして、近隣県で栽培が広がっている現状を知ることができ、また、近年の地球温暖化による高温耐性の品種開発を秋田県農業試験場と連携しながら進めている事が分かりました。エコ・ファームてらおについては、中山間地農業の取り組みとして、自分の農地は自分で守り、集落の農地は集落で守るをモットーに、全戸参加型の法人を設立して地域農業を維持しており、秋田県の中山間農業と通じるものがありました。麦栽培についても米、ソバと2年3作体系で実施しているが補助金が無ければ収支的には非常に厳しい状況ということでした。令和5年の収支を参考。この地域は豪雪地帯で栽培品種は雪に強い品種を使用しているが、販売単価が低くメーカーの在庫が年々増加して単価低下が続いているのが課題で、他の品種に転換するのも難しいそうです。後継者対策については、オペレータ養成計画を進めて、70歳勇退の道筋をつけ順次入れ替え中とし若返りを図っているそうです。集落の人口そのものが減少して、作業員の確保が課題で省力化や賛助会員制度を新設する等の取り組みがこれからの秋田県農業の地域課題の参考となりました。</p>		
経費の内訳	内訳	領収書記載金額(円)	主な支出内容等
	交通費	102,868	JR往復秋田福井88,400円えちぜん鉄道820円高速代往復3,140円自家用車使用10,508円
	宿泊費	26,446	ドゥーミーインプレミアム福井13,450円レフ大宮ベッセルホテルズ12,996円
	会費等		
	共通経費	5,328	お土産代1,325円レンタカー-2,575円視察費1,428円
	その他	2,400	秋田駅前駐車場代20日から22日
	合計	137,042	
政務活動費からの支出額（円）	137,042	※按分や一部支出の内容を記載	

政務活動報告書(兼)領収書等貼付用紙

整理番号	1008		
支出項目	調査研究費		
活動内容及び支出内容等			
秋田県農業を応援する議員連盟県外調査宿泊費 福井県農業試験場ほか			
ドリーンプレミアム福井1泊			
(領収書等貼付欄)			
支出年月日	2024年11月20日	領収書記載金額	13,450 円
按分による支出の場合の記載事項	按分の率		0 %
	按分による政務活動費の支出額		0 円
政務活動費を経費の一部に支出した場合の記載事項	政務活動費からの一部支出額		0 円
政務活動費からの支出額			13,450 円

ご請求明細書
STATEMENT

ドリーミンPREMIUM福井
Dormy Inn PREMIUM Fukui
〒910-0006 福井県福井市中央1丁目18-1
1-18-1, Chuou, Fukui-shi, Fukui, 910-0006
TEL:0776-21-5489 FAX:0776-21-2124
登録番号:T1010001014427

お名前 児玉 政明 様

お部屋番号 415 ご人数 1
ご到着 2024/11/20 ご出発 2024/11/21

日付	ご明細	部屋番号	料金	お支払等	備考
11/20	◇ご宿泊代	415	13,300		
	■入湯税		150	*	

ご請求金額 13,450
10%対象 13,300 (消費税 1,209)
◇ この請求書を仕入税額控除の確証としてご利用いただけます
■ 消費税課税対象外 150
◎ その他

消費税課税対象外

150

発行番号 112003108021 C 1 1 3 A PA AL
24/11/20 17:10 0342587

ご署名

領収書

お名前 児玉 政明 様

2024/11/20 112003108021

金額 ¥13,450-

但し 上記明細通り

上記金額正に領収致しました。



株式会社 共立メンテナンス

〒101-8621 東京都千代田区外神田2丁目18番8号

政務活動報告書(兼)領収書等貼付用紙

整理番号	1009									
支出項目	調査研究費									
活動内容及び支出内容等										
秋田県農業を応援する議員連盟県外調査交通費 福井県農業試験場ほか 20日から22日										
JR運賃(秋田-福井)往復 えちぜん鉄道(勝山-福井)片道										
(領収書等貼付欄)										
<div style="border: 1px solid black; padding: 5px; display: inline-block; margin-bottom: 10px;">領 収 書</div> <p style="text-align: right;">No.34-007775</p> <p>2024年11月21日(木) 14時50分</p> <p>担当者: XXXXXXXXXX</p> <table style="width: 100%; border-collapse: collapse;"> <thead> <tr> <th style="width: 70%;"></th> <th style="width: 10%; text-align: center;">数量</th> <th style="width: 20%; text-align: center;">金額</th> </tr> </thead> <tbody> <tr> <td>片道乗車券</td> <td style="text-align: center;">1</td> <td style="text-align: right;">820円</td> </tr> <tr> <td>現金</td> <td></td> <td style="text-align: right;">820円</td> </tr> </tbody> </table> <p>えちぜん鉄道株式会社</p> <p style="text-align: right;">勝山駅</p>			数量	金額	片道乗車券	1	820円	現金		820円
	数量	金額								
片道乗車券	1	820円								
現金		820円								
支出年月日	2024年11月20日	領収書記載金額	89,220 円							
按分による支出の場合の記載事項	按分の率	0 %								
	按分による政務活動費の支出額	0 円								
政務活動費を経費の一部に支出した場合の記載事項	政務活動費からの一部支出額	0 円								
政務活動費からの支出額			89,220 円							

発行日 2024年10月22日15時01分
発行番号 No.E940831226041751120

えきねっと ご利用票兼領収書
下記の金額を、確かに領収しました。

東日本旅客鉄道株式会社
登録番号 : T9011001029597

宛名	児玉 政明 様
金額	¥44,100(税込10%) クレジットカード利用()
但し	きっぷのご購入代金として

きっぷの明細

予約番号	E94083
購入日	2024年10月20日
乗車日	2024年11月20日
列車名・区間	○こまち18号グリーン(乗車券込み) 秋田 → 大宮 ○はくたか565号グリーン(乗車券込み) 大宮 → 福井
ご利用人数	おとな1名

発行日 2024年11月16日17時59分
発行番号 No.E907601226041751121

えきねっと ご利用票兼領収書
下記の金額を、確かに領収しました。

東日本旅客鉄道株式会社
登録番号 : T9011001029597

宛名	児玉 政明 様
金額	¥22,170(税込10%) クレジットカード利用()
但し	きっぷのご購入代金として

きっぷの明細

予約番号	E90760
購入日	2024年11月16日
乗車日	2024年11月21日
列車名・区間	〇かがやき512号グリーン(乗車券込み) 福井 → 大宮
ご利用人数	おとな1名

発行日 2024年10月22日15時03分
発行番号 No.E171451226041751122

えきねっと ご利用票兼領収書
下記の金額を、確かに領収しました。

東日本旅客鉄道株式会社
登録番号：T9011001029597

宛名	児玉 政明 様
金額	¥22,130(税込10%) クレジットカード利用 [REDACTED]
但し	きっぷのご購入代金として

きっぷの明細

予約番号	E17145
購入日	2024年10月22日
乗車日	2024年11月22日
列車名・区間	〇こまち1号グリーン(乗車券込み) 大宮 → 秋田
ご利用人数	おとな1名

政務活動報告書(兼)領収書等貼付用紙

整理番号	1010		
支出項目	調査研究費		
活動内容及び支出内容等			
秋田県農業を応援する議員連盟県外調査費 福井県農業試験場ほか 20日から22日			
駐車場代2,400円			
(領収書等貼付欄)			
<p style="text-align: center;">領収書</p> <p style="text-align: center;">N T T ル・パ ル ク 秋田駅前第1駐車場 株式会社N T T ル・パ ル ク 登録番号 T9011001025282 消費税率 内税10%</p> <p>入庫時間 11月20日 09:03 出庫時間 11月22日 10:43 請求金額 2,400円 現金 2,400円 領収日 2024年11月22日</p>			
支出年月日	2024年11月20日	領収書記載金額	2,400 円
按分による支出の場合の記載事項	按分の率		0 %
	按分による政務活動費の支出額		0 円
政務活動費を経費の一部に支出した場合の記載事項	政務活動費からの一部支出額		0 円
政務活動費からの支出額			2,400 円

政務活動報告書(兼)領収書等貼付用紙

整理番号	1011.		
支出項目	調査研究費		
活動内容及び支出内容等			
秋田県農業を応援する議員連盟県外調査共通経費 福井県農業試験場ほか 20日から22日			
お土産代1,325円レンタカー2,575円視察費1,428円			
(領収書等貼付欄)			
支出年月日	2024年11月20日	領収書記載金額	5,328 円
按分による支出の場合の記載事項	按分の率		0 %
	按分による政務活動費の支出額		0 円
政務活動費を経費の一部に支出した場合の記載事項	政務活動費からの一部支出額		0 円
政務活動費からの支出額			5,328 円

令和6年度秋田県農業を応援する議員連盟国内事情調査(福井県)

共通経費 政務活動費対象額精算書

参加者氏名 児玉 政明 様

■ 共通経費のうち、政務活動費対象額の実績

内容	内 訳	金 額	備 考
土産	農業試験場、エコ・ファームてらお	1,325	
レンタカー	ニッポンレンタカー	2,575	ガソリン代込
視察費	エコ・ファームてらお	1,428	
合計		5,328	

令和6年11月20日に領収した参加費のうち、政務活動費の対象となる金額について、上記のとおり精算します。

秋田県農業を応援する議員連盟

会長 工藤 嘉範

<政務活動費報告上のご注意>

- ① 添付の内訳書及び領収書(写)と併せて報告してください。
- ② 参加者各自で手配した宿泊費についても、その領収書と併せて報告してください。

令和6年度 秋田県農業を応援する議員連盟国内事情調査（福井県）
 共通経費 政務活動費対象額内訳書

	議員氏名	会派	共通経費 政務活動費対象			合計
			土産	レンタカー	視察費 (エコ・ファーム てらお)	
1	工藤 嘉範	自由民主党	1,326	2,580	1,432	5,338
2	佐藤 正一郎	みらい	1,325	2,575	1,428	5,328
3	佐々木 雄太	自由民主党	1,325	2,575	1,428	5,328
4	児玉 政明	自由民主党	1,325	2,575	1,428	5,328
5	杉本 俊比古	自由民主党	1,325	2,575	1,428	5,328
6	高橋 豪	自由民主党	1,325	2,575	1,428	5,328
7	薄井 司	立憲民主党	1,325	2,575	1,428	5,328
			9,276	18,030	10,000	37,306

< 政務活動費

対象 >

視察先への土産 ①

美出ル姫秋田ノ米菓子

TEIAN

Rice confectionary from Akita, a land of beauty
Made in Akita, Japan

1/2

秋田県議会 農業の応援委員会 様

金額 収書

¥7,106-

消費税

526円を含む。

No. 000001-3883-9013

2024年11月19日

但し、お菓子代

として上記正に領収いたしました。

支払内訳
その他 ¥7,106
(内消費税等 ¥526)

美出ル姫秋田ノ米菓子
Rice confectionary from Akita, a land of beauty
Made in Akita, Japan
秋田県秋田市中通7丁目2番1号
比2階 TEL 018-838-1801

印

※お菓子には必ずで保証書と場合は、
印刷面を内側に折り保管をお願いします。

登録番号 T1410002006465

秋田県秋田市中通7丁目2番1号
比2階 TEL 018-838-1801

2024年11月19日(火)18:13 #000001
000005 9013

※ 0001 金の鼎麩20枚箱 ¥3,326
※ 0001 60袋男鹿の甘えび ¥3,780

小計 ¥7,106
買上点数 2点

合計 ¥7,106
(税率 8%対象額 ¥7,106)
(内消費税等 8% ¥526)

※は軽減税率対象商品です。



< 政務活動費

対象 >

視察先への土産 (2)

※2

No. 172013

領 収 証

2024年11月19日

秋田県議会

農業を応援する会 様



株式会社

秋田菓子宗家

かおる堂

代表取締役 藤井 明



□本社工場 電話018(864)4500(代)
秋田市川尻町大川反170-82

□大町店(823)8377(代) □秋田駅トピコ店(832)1782

□由利本荘店0184(23)3731(代) □イオン秋田中央店(836)5095

□イオン土崎港店(847)0622

登録番号: T1-4100-0100-0840

収入印紙

2

領収金額 (税込)

百	十	万	千	百	十	円
		7	2	1	7	0

月日	品名	数量	単価	金額	摘要
	お菓子代と12			2000	
	袋代と12			10	
軽減税率 8%	小計 (税抜)			2000	消費税等
				160	
	合計 (税込)			2160	
10%	小計 (税抜)			10	消費税等
	合計 (税込)			10	

上記の通り領収致しました

扱者

✓

〈 政務活動費
対象 〉



レンタカーご利用明細書 (領収書)

2024/11/21
R_NO PRB00965
PL20

借受人 クドウヨシノリ 様
運転者名 外 野川 様

帰着時精算額 0 お支払い総合計 16,280

基本料金 13,100 CDW 1,300
ECO 400

現金 0
クレジット 0

登録番号 福井 30072385 会社
出着予定 24/11/21 08:32 車種 WAL(WA) ステップワゴン
帰着予定 24/11/21 18:00 福井駅前
出発メーター 24/11/21 17:36 福井駅前
走行距離 35,492 KM 帰着メーター 35,592 KM
100 KM コース 安心コース

総利用額 税抜金額 消費税額 税込金額
10%対象 14,800 1,480 16,280
非課税対象 0 0 0
合計 14,800 1,480 16,280

ご利用賜わり誠に有難うございました。
今後も引き続きご愛用下さいますようお願い申し上げます。

クレジット 16,280

出発時精算 16,280

ニッポンレンタカーサービス株式会社

差引精算額 0

〈 適格請求書発行事業者 〉

ニッポンレンタカー北陸株式会社

福井駅前 営業所

TEL. 05017122548

(T5210001002614)

担当者46242326

ENEOS

領収書

井上商事株式会社
新貝服町SS
福井県福井市春山2丁目21-8
TEL:0776-23-7425
登録番号:T9210001000218
2024/11/21(木)17:12

現金フリー 様
1-47012-00014 15034 0000
売上 現金引手
レギュラー
020060 ¥1750
10.00L @175.0 L-4 N-4

小計 ¥1,750
(10%対象 ¥1,750
内消費税 ¥159)
合計 ¥1,750

上記にて領収書とさせていただきます

No.6062 担当:0093

POS番号01

2024/11/21

政務活動費
対象

領収書

発行日 令和6年11月21日

領収No 00003

登録番号 T8-2100-0500-5965

秋田県農業を応援する議員連盟 様

農事組合法人エコ・ファームてらお

代表理事 森永新市

〒911-0023

福井県勝山市村岡町寺尾19-37

TEL. 0779-88-1829



領収金額 ¥10,000.-

上記正に領収いたしました

担当

--	--

No	内訳	課税区分	税率	金額
1	集落会館使用料として	課税	10%	10,000
2				0
3				0
4				0
5				0
6				0
7				0
8				0
9				0
10				0
小計				10,000
内消費税(10%)				909
合計金額				10,000

(摘要)

政務活動報告書(兼)領収書等貼付用紙

整理番号	1012		
支出項目	調査研究費		
活動内容及び支出内容等			
秋田県農業を応援する議員連盟県外調査宿泊費 福井県農業試験場ほか			
レフ大宮ベッセルホテルズ1泊			
(領収書等貼付欄)			
支出年月日	2024年11月21日	領収書記載金額	12,996 円
按分による支出の場合の記載事項	按分の率		0 %
	按分による政務活動費の支出額		0 円
政務活動費を経費の一部に支出した場合の記載事項	政務活動費からの一部支出額		0 円
政務活動費からの支出額			12,996 円

領収書

Rakuten Travel

発行日: 2024/11/15
発行1回目

児玉 政明

様

支払金額

12,996 円

宿泊料金: 14,440 円

クーポン利用額: -1,444 円

但し サービス利用代金等として

■ 内訳

クレジットカード決済金額 12,996 円

■ 課税対象

10%対象 12,996 円

課税対象外 0 円

■ 利用内容

宿泊者氏名 こだま まさあき

予約番号 RYa0j37wh4

宿泊施設 レフ大宮 by ベッセルホテルズ | REF大宮 | サウナ付大浴場 (大宮
駅東口)

宿泊施設住所 埼玉県さいたま市大宮区大門町二丁目 1 1 6 番地 6

チェックイン日 2024/11/21

チェックアウト日 2024/11/22

宿泊人数 大人 1名

ご利用ありがとうございました。

楽天グループ株式会社

トラベル&モビリティ事業

〒158-0094 東京都世田谷区玉川1-14-1
楽天クリムゾンハウス<https://travel.rakuten.co.jp/>

登録番号: T9010701020592

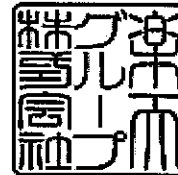

政務活動報告書(兼)領収書等貼付用紙

整理番号	1013
支出項目	調査研究費
活動内容及び支出内容等	
秋田県看護連盟賛助会員会費	
年会費一口1,000円二口分	

(領収書等貼付欄)

振込金受取書 (兼手数料受取書)

預金口座払戻請求書 による振込受付書 (兼手数料受取書)
 預金口座振替

※該当するものに○ (または✓) を表示します。

令和 6 年 12 月 19 日	
金額	2000 円
振込先	秋田銀行 本店 秋田県看護連盟
ご依頼人	おなまえ 思玉政明

振込手数料	0 円
-------	-----

(消費税等が含まれています)

(取扱店)



銀行
支店

(取扱店 → 依頼人)

収入印紙

- 振込金受取書の場合
振込金+手数料(税込)
3万円以上印紙200円
貼付
- 払戻請求書・口座振替
による場合は非課税
- 当店の本人口座への入
金は全て200円貼付

支出年月日	2024年12月19日	領収書記載金額	2,000 円
按分による支出の場合の記載事項	按分の率		0 %
	按分による政務活動費の支出額		0 円
政務活動費を経費の一部に支出した場合の記載事項	政務活動費からの一部支出額		0 円
政務活動費からの支出額			2,000 円

事務連絡
2024年12月吉日

秋田県議会議員
児玉 政明 様

秋田県看護連盟
会長 草薙 真子
(公印省略)

2024年度賛助会員継続ご入会のご案内

時下ますます御健勝のこととお慶び申し上げます。

平素より当連盟事業の推進にご支援・ご協力を賜り厚く御礼申し上げます。

看護連盟は、“看護教育の水準を高め、労働環境を改善するなどによって安心して病人の世話ができ、一方では、地域住民の方々が健康で暮らせるような社会をつくりたい”と日夜努力しています

どうぞこの趣旨にご賛同いただき、地域医療の最前線に対応している看護職への支援にお力添えを賜りたく、今年度も引き続き、当連盟の賛助会員としてご入会いただきますようよろしくお願い申し上げます。

記

- 同封書類
- ◆ 振込依頼書 (秋田銀行専用)
 - ◆ 賛助会員入会申込書 (新規) ※ご入会いただける方をご紹介ください。

■ 年会費 一口 ￥1,000 - (何口でも可)

■ 継続入会のお申し込み・・・会費入金と同時に入会となります。

※申込書記入不要。後日会員証をお届けします。

■ 年会費・・・同封の振込依頼書(秋田銀行専用)にてお振込願います。

※秋田銀行は手数料がかかりません。

◆新規ご入会はQRコードからもお申込み可能です →

※ご入会いただける方をご紹介ください。



新規入会申込用
QRコード

政務活動報告書(兼)領収書等貼付用紙

整理番号	2001
支出項目	研修費
活動内容及び支出内容等	
鹿角北都会講演会並びに懇親会	
会費5,000円	

(領収書等貼付欄)

令和6年7月23日

領 収 書

思玉政明様

金 5,000 円也

但し、令和6年度鹿角北都会懇親会費として、
上記正に領収いたしました。

鹿角北都会
会長 浅利 滋



支出年月日	2024年7月23日	領収書記載金額	5,000 円
按分による支出の場合の記載事項	按分の率		0 %
	按分による政務活動費の支出額		0 円
政務活動費を経費の一部に支出した場合の記載事項	政務活動費からの一部支出額		0 円
政務活動費からの支出額			5,000 円

令和6年6月

秋田県議会議員
児玉政明様

鹿角北都会
会長 浅利 滋

「鹿角北都会」講演会ならびに懇親会のご案内

拝啓 初夏の候、益々ご清栄のこととお慶び申し上げます。

さて、「鹿角北都会」講演会ならびに懇親会を、下記のとおり開催することといたしました。ご多忙のところとは存じますが、是非ともご出席賜りますようご案内申し上げます。

敬 具

記

1. 講演会日時 令和6年7月23日（火曜日）
午後4時30分～午後5時30分
2. 会 場 感動鹿角パークホテル（電話0186-22-7178）
3. 講 師 XXXXXXXXXXXXXXXXXXXX 氏
【北都銀行 営業推進部 コンサルティング営業室長】
講演テーマ「円滑に事業を承継するための事業承継」
4. 懇 親 会 午後5時40分より
5. 会 費 5,000円

以 上

事務局 北都銀行 鹿角支店
担当 XXXXXXXXXXXX
TEL 0186-23-3181
FAX 0186-23-2236

政務活動報告書(兼)領収書等貼付用紙

整理番号	2002		
支出項目	研修費		
活動内容及び支出内容等			
支払証明書による年間交通費、研修費			
6年度分			
(領収書等貼付欄)			
支出年月日	2025年3月31日	領収書記載金額	11,174 円
按分による支出の場合の記載事項		按分の率	0 %
		按分による政務活動費の支出額	0 円
政務活動費を経費の一部に支出した場合の記載事項		政務活動費からの一部支出額	0 円
政務活動費からの支出額			11,174 円

政務活動報告書(兼)領収書等貼付用紙

整理番号	3001
支出項目	広聴広報費
活動内容及び支出内容等	
県政報告紙発行(令和6年10月号)	
印刷代、折込代、封筒代、振込手数料	

(領収書等貼付欄)

キャッシュサービスご利用明細控

毎度ご利用いただきありがとうございます。

ご利用年月日	お取引種別	取扱番号
06-11-15	お引出し	218-20
銀行番号	支店番号	口座番号
●	●	●
取扱時刻	お取引金額	
11:34	¥524,990	
お取扱枚数 (万円) (五千円) (二千円) (千円) (500円)		
(100円) (50円) (10円) (5円) (1円)		
端末通番	ご利用手数料	お取引後残高
6932	¥330	●
ご案内		
振込先銀行	ホクト	
振込先支店	ホソテン	
振込先口座	普通 0889216	
お受取人様	カンアケイ	
ご依頼人様	コタマ マサキ	

現金自動支払機利用手数料および振込手数料については裏面ご案内のとおりですのでご確認ください。

北都銀行

支出年月日	2024年11月15日	領収書記載金額	525,320 円
按分による支出の場合の記載事項	按分の率		0 %
	按分による政務活動費の支出額		0 円
政務活動費を経費の一部に支出した場合の記載事項	政務活動費からの一部支出額		0 円
政務活動費からの支出額			525,320 円

ご 請 求 書

令和6年11月 5日

CREATIVE AGENCY

ACTIS

株式会社アクティス



〒010-0918
秋田市泉南一丁目2番4号
電話/018-866-2737
ファクス/866-2738
Eメール/

登録番号 T7410001000001

振込先

秋田銀行 本店(普) No.544200

北都銀行 本店(普) No.889216

児玉政明 様

ご請求額 ¥524,990-

下記の要領によりご請求申し上げます。

	商品名	数量	単価	金額
1	県政レポート 625×297mm カラー マットコート70k 巻三つ折り加工	14,400枚	@21.5	309,600-
3	県政レポート2種をDM加工 長3サイズOPP袋へ封入封緘の上、 仕訳5か所(タウンプラス配布仕様) 花輪 6898枚 毛馬内 3567枚 八幡平 1359枚 小坂 2085枚 十和田湖 63枚 事務所 428枚	13,972枚	@12	167,664-
	小計			477,264-
	消費税(10%対象)			47,726-
	合計			524,990-

摘 要

政務活動報告書(兼)領収書等貼付用紙

整理番号	3002
支出項目	広聴広報費
活動内容及び支出内容等	
県政報告紙発行(令和6年10月号)	
郵送代	

(領収書等貼付欄)

普通預金 5
(兼お借入明細)

後納郵便物等
取扱票(お客様用)

児玉 政明 様

2001181568-000001-
0000000001-000001

[後納引受]
ゆうメール特別
1.0cm未満 区内
@36 13,972通
¥502,992

郵便物引受合計通数 13,972通

合計 ¥502,992



〒100-8792 日本郵便株式会社
東京都千代田区大手町2-3-1
取扱日時: 2024年10月29日 10:53
発行No. 241029A2872 端P74箱11
連絡先: 花輪郵便局
TEL: 0570-943-645

取扱局 2001-860080
後納承認局 2001-860080
後納お取引番号 0002398519

これは領収書ではありません。また、表示されている料金は実際の請求と異なる場合があります。

年月日	摘要	お支払金額	お預り金額	差引(残高)
06-11-20	RL)コウノウヒ	*502,992		

支出年月日	2024年11月20日	領収書記載金額	502,992 円
按分による支出の場合の記載事項	按分の率		0 %
	按分による政務活動費の支出額		0 円
政務活動費を経費の一部に支出した場合の記載事項	政務活動費からの一部支出額		0 円
政務活動費からの支出額			502,992 円

政務活動報告書(兼)領収書等貼付用紙

整理番号	3003		
支出項目	広聴広報費		
活動内容及び支出内容等			
県政報告紙発行(令和7年3月号)			
郵送代			
(領収書等貼付欄)			
支出年月日	2025年3月12日	領収書記載金額	502,992 円
按分による支出の場合の記載事項	按分の率		0 %
	按分による政務活動費の支出額		0 円
政務活動費を経費の一部に支出した場合の記載事項	政務活動費からの一部支出額		0 円
政務活動費からの支出額			502,992 円

領収書

毎度ありがとうございます。

お客様名： 児玉 政明 様
お客様番号： 5002170394-000001-0000000001-000001
住所： 〒 018-5201
秋田県鹿角市花輪字元苗代 5 6

料金額	十	億	千	百	十	万	千	百	十	円
				¥	5	0	2	9	9	2

収納内訳	
現金	502,992円
証紙	-
切手	-
小切手	-

別納引受
(内訳)

<種別>	<特殊取扱>	<量目/サイズ>	<通(個)数>	<単価(円)>	<料金(円)>	<摘要>
ゆうメール特別 区内		20.0g 1.0cm未満 小計	13,972	36	502,992	

料金計	502,992円	割引計	0円	課税計(10%)	502,992円		
				(内消費税等(10%))	45,726円		
				非課税計	0円	お預り 現金	502,992円
				合計	502,992円	おつり	0円

上記のとおり領収しました。

〒 100-8792 日本郵便株式会社
東京都千代田区大手町 2-3-1

連絡先： 花輪郵便局

電話番号： 0570-943-645

登録番号： T1010001112577

発行番号： 250312d0001

発行日時： 2025年 3月12日 11:34



印紙税申告納
付につき麴町
税務署承認済

領収日

2025.03.12

政務活動報告書(兼)領収書等貼付用紙

整理番号	3004
支出項目	広聴広報費
活動内容及び支出内容等	
県政報告紙発行(令和7年3月号)	
印刷代、折込代、封筒代、振込手数料	

(領収書等貼付欄)

キャッシュサービスご利用明細控

毎度ご利用いただきありがとうございます。

ご利用年月日	お取引種別	取扱番号
07-03-17	お引出し	218-07
銀行番号	支店番号	口座番号
●		
取扱時刻	お取引金額	
14:23	¥415,430	
お取扱枚数 (万円) (五千円) (二千円) (千円) (500円)		
(100円) (50円) (10円) (5円) (1円)		
端末通番	ご利用手数料	お取引後残高
7866	¥330	
ご案内		
振込先銀行	ホクト	
振込先支店	ホンデン	
振込先口座	普通 0889216	
お受取人様	カ)アケイス	
お依頼人様	コタマ マサアキ	

現金自動支払機利用手数料および振込手数料については裏面ご案内のとおりですのでご確認ください。

北都銀行

支出年月日	2025年3月17日	領収書記載金額	415,760 円
按分による支出の場合の記載事項	按分の率		0 %
	按分による政務活動費の支出額		0 円
政務活動費を経費の一部に支出した場合の記載事項	政務活動費からの一部支出額		0 円
政務活動費からの支出額			415,760 円

ご 請 求 書

令和7年3月13日

CREATIVE AGENCY

ACTIS

株式会社アクティス



〒010-0918
秋田市泉南一丁目2番4号
電話/018-866-2737
ファクス/866-2738
Eメール/ [REDACTED]
登録番号 T7410001000001

児玉政明 様

ご請求額 ¥415,430-

振込先

秋田銀行 本店(普) No.544200
北都銀行 本店(普) No.889216

下記の要領によりご請求申し上げます。

	商 品 名	数 量	単 価	金 額
1	県政レポート	14,000枚	@15	210,000-
	A4 カラー マットコート70k			
	巻三つ折り加工			
3	県政レポートをDM加工	13,972枚	@12	167,664-
	長3サイズOPP袋へ封入封緘の上、			
	仕訳5か所 (タウンプラス配布仕様)			
	花輪 6898枚			
	毛馬内 3567枚			
	八幡平 1359枚			
	小坂 2085枚			
	十和田湖 63枚			
	事務所 28枚			
	小計			377,664-
	消費税 (10%対象)			37,766-
	合計			415,430-

摘 要

政務活動報告書(兼)領収書等貼付用紙

整理番号	4001		
支出項目	要請陳情等活動費		
活動内容及び支出内容等			
支払証明書による年間交通費、要請陳情等活動費			
6年度分			
(領収書等貼付欄)			
支出年月日	2025年3月31日	領収書記載金額	10,508 円
按分による支出の場合の記載事項		按分の率	0 %
		按分による政務活動費の支出額	0 円
政務活動費を経費の一部に支出した場合の記載事項		政務活動費からの一部支出額	0 円
政務活動費からの支出額			10,508 円