

令和 6 年 4 月 26 日

秋田県議会議長 北 林 丈 正 様

氏 名 佐 藤 正 一 郎

令和 5 年度政務活動費に係る収支報告について

秋田県政務活動費の交付に関する条例第10条第1項の規定に基づき、別紙のとおり
令和 5 年度政務活動費収支報告書を提出します。



令和 5 年度政務活動費収支報告書

氏名 佐藤正一郎

1 収入

政務活動費 3,360,000 円

2 支出

項目	支出額
調査研究費	1,006,337
研修費	11,288
広聴広報費	513,600
要請陳情等活動費	105,806
会議費	539,350
資料作成費	—
資料購入費	77,593
事務所費	321,165
事務費	106,804
人件費	300,000
合計	2,981,943

3 残余 378,057 円

支 出 内 訳 書 (総 括)

(単位:円)

費 目	内 訳	
調査研究費	1. 県内における調査研究に要した交通費、宿泊費などの経費	246,840
	2. 県外における調査研究に要した交通費、宿泊費などの経費	737,677
	3. 議員連盟や政策研究会等の会費・負担金	16,000
	4. 上記のほか、調査研究のために要した経費	5,820
	計	1,006,337
研 修 費	1. 研修会や勉強会の参加のために要した交通費、参加費などの経費	11,288
	2. 研修会や勉強会を開催した際の会場費、交通費などの経費	0
	3. 上記のほか、秘書等を派遣するなど、研修のために要した経費	0
	計	11,288
広聴広報費	1. 広聴広報のための委託や交通機関等に要した経費	185,900
	2. 広聴広報のための印刷物やホームページ等に要した経費	152,350
	3. 上記のほか、広聴広報のために要した経費	175,350
	計	513,600
要請陳情等 活 動 費	1. 要請陳情等のための交通機関や宿泊施設等に要した経費	105,806
	2. 要請陳情等のための印刷物の印刷や発送等に要した経費	0
	3. 住民の個別相談、意見交換等のために要した経費	0
	4. 上記のほか、要請陳情等活動のために要した経費	0
	計	105,806
会 議 費	1. 各種団体等が開催する会議の参加のために要した交通費、会費等の経費	285,650
	2. 各種会議を開催するために要した会場費、資料代、交通費等の経費	0
	3. 上記のほか、会議のために要した経費	253,700
	計	539,350
資料作成費	1. 政務活動のために必要な資料の作成に要した印刷代や委託料等の経費	0
	2. 上記のほか、資料作成のために要した経費	0
	計	0
資料購入費	1. 専門図書や書籍の購入に要した経費	0
	2. 新聞、雑誌の購読や購入に要した経費	77,593
	3. 上記のほか、資料購入のために要した経費	0
	計	77,593
事 務 所 費	1. 事務所賃借料	246,000
	2. 光熱水費	32,068
	3. 通信運搬費	35,597
	4. 事務所管理委託料	0
	5. 上記のほか、事務所維持管理のために要した経費	7,500
	計	321,165
事 務 費	1. 事務用品、事務機器等の購入に要した費	28,595
	2. 事務機器等のリースに要した経費	0
	3. 通信運搬費	78,209
	4. 上記のほか、政務調査事務のために要した経費	0
	計	106,804
人 件 費	1. 事務所職員等の給料、手当	0
	2. アルバイト等の賃金	300,000
	3. 上記のほか、政務調査のために要した人件費	0
	計	300,000
	合 計	2,981,943

支 払 証 明 書

支出項目	支払年月日	支払額 (円)	支払先	適 用
調査研究費	—	225,680	—	自家用車使用の交通費
研修費	—	8,288	—	
要請陳情等活動費	—	20,535	—	
会議費	—	147,630	—	

合計 402,133

	調査研究費		研修費		要請陳情等活動費		会議費	
	走行距離 算定額	支払額 (按分後)	走行距離 算定額	支払額 (按分後)	走行距離 算定額	支払額 (按分後)	走行距離 算定額	支払額 (按分後)
4月分							420 km 15,540 円	15,540 円
5月分	406 km 15,022 円	15,022 円			118 km 4,366 円	4,366 円	408 km 15,096 円	15,096 円
6月分	1,380 km 51,060 円	48,766 円					70 km 2,590 円	2,590 円
7月分	879 km 32,523 円	32,523 円			124 km 4,588 円	2,294 円	126 km 4,662 円	4,662 円
8月分	852 km 31,524 円	31,524 円			82 km 3,034 円	3,034 円	28 km 1,036 円	1,036 円
9月分	275 km 10,175 円	10,175 円					250 km 9,250 円	9,250 円
10月分	809 km 29,933 円	29,933 円	82 km 3,034 円	3,034 円	247 km 9,139 円	9,139 円	779 km 28,823 円	28,823 円
11月分	275 km 10,175 円	7,381 円					669 km 24,753 円	24,753 円
12月分					46 km 1,702 円	1,702 円	162 km 5,994 円	5,994 円
1月分	453 km 16,761 円	13,967 円	48 km 1,776 円	1,776 円			492 km 18,204 円	18,204 円
2月分	124 km 4,588 円	4,588 円					124 km 4,588 円	4,588 円
3月分	935 km 34,595 円	31,801 円	94 km 3,478 円	3,478 円			462 km 17,094 円	17,094 円
合計	6,388 km 236,356 円	225,680 円	224 km 8,288 円	8,288 円	617 km 22,829 円	20,535 円	3,890 km 147,630 円	147,630 円

※内訳は別添「自家用車を使用した政務活動記録簿」のとおり

上記のとおり相違ないことを証明する。

氏 名

佐 藤 正 一 郎

(印)

自家用車（ETC高速料金）集計表

	調査研究費	研修費	要請陳情等活動費	会議費
ETC高速料金証明（4月）				
ETC高速料金証明（5月）				
ETC高速料金証明（6月）	9,620 円			
ETC高速料金証明（7月）				
ETC高速料金証明（8月）				
ETC高速料金証明（9月）	1,570 円			
ETC高速料金証明（10月）	7,440 円			
ETC高速料金証明（11月）				
ETC高速料金証明（12月）				
ETC高速料金証明（1月）				
ETC高速料金証明（2月）				
ETC高速料金証明（3月）	2,530 円			
合計	21,160 円			

自家用車を使用した政務活動記録簿

(単位: km、円)

4月分

No.	項目	月日	調査先等	調査内容等	発着地		走行距離	単価	算定額	按分	支払額 (按分後)	高速道路利用		支払額 (按分後)	備考
					発	着						出発IC	到着IC		
1	会議	4/17	県議会棟 1号控室	今後の議会運営について	自宅	県議会棟	151	@37	5,587		5,587				
2	会議	4/26	県議会棟 1号控室	今後の議会運営について	自宅	県議会棟	151	@37	5,587		5,587				
3	会議	4/29	東成瀬村 川地内	成瀬ダム付替国道342号全線 開通式に出席。成瀬ダムの工事 について現地調査。	自宅	成瀬ダム建設現場	118	@37	4,366		4,366				
4					発	着									
調査研究															
研修															
要請陳情等活動															
会議															
							420		15,540		15,540				
合計							420		15,540		15,540				

自家用車を使用した政務活動記録簿

(単位：km、円)

5月分

No	項目	月日	調査先等	調査内容等	発着地		走行距離	単価	算定額	按分	支払額 (按分後)	高速道路利用		支払額 (按分後)	備考
					発	着						出着IC	到着IC		
1	調査研究	5/8	県議会棟	今後の議会運営について	発 自宅	着 県議会棟 往復	151	@37	5,587		5,587				
2	調査研究	5/12	羽後町役場	今年度の羽後町の事業計画について	発 自宅	着 羽後町役場 往復	28	@37	1,036		1,036				
3	会議	5/14	秋田ふるさと村(横手市)	ライオンズクラブ国際協会記念式典	発 自宅	着 秋田ふるさと村 往復	62	@37	2,294		2,294				
4	要請陳情等活動	5/17	雄勝地域振興局	今年度の管内の建設事業について	発 自宅	着 雄勝地域振興局 往復	48	@37	1,776		1,776				
5	会議	5/18	グラウンドパレス川端	新仙岩トンネル整備促進大会	発 自宅	着 大仙市大曲 往復	80	@37	2,960		2,960				
6	要請陳情等活動	5/19	由利地域振興局	今年度の管内の建設事業について	発 自宅	着 由利地域振興局 往復	70	@37	2,590		2,590				
7	会議	5/21	あきた芸術劇場ミルハス	秋田県スポーツ協会創立100周年記念式典・祝賀会に出席	発 自宅	着 秋田キャッスルホテル 片道	76	@37	2,812		2,812				秋田市に宿泊
8	調査研究	5/22	県議会棟	アリーナの関わる県外調査について	発 自宅	着 秋田キャッスルホテル 片道	76	@37	2,812		2,812				
9	会議	5/23	湯沢グランドホテル	雄勝建設業協会定時総会・懇親会に出席	発 自宅	着 湯沢グランドホテル 往復	48	@37	1,776		1,776				
10	調査研究	5/25	県議会棟	アリーナの関わる県外調査について	発 自宅	着 県議会棟 往復	151	@37	5,587		5,587				
11	会議	5/26	雄勝地域振興局	地元選出県議会議員と雄勝地域振興局との行政懇談会	発 自宅	着 雄勝地域振興局 往復	48	@37	1,776		1,776				

自家用車を使用した政務活動記録簿

(単位: km、円)

6月分

No.	項目	月日	調査先等	調査内容等	発着地		走行距離	単価	算定額	按分	支払額 (按分後)	高速道路利用		支払額 (按分後)	備考		
					発	着						出発IC	到着IC			区間料金	
1	調査研究	6/1	新潟県長岡市	国営越後丘陵公園・長岡花火ミュージアム(道の駅ながおか花火館)を視察	発 自宅 着 長岡市宮本	片道	394	@37	14,578		14,578	天童本線 会津坂下	米沢本線 長岡	1,870 3,600	5,470	東北中央・磐越・北陸・関越自動車道を利用	
2	調査研究	6/2	新潟県小千谷市	小千谷そばの元祖「角屋」を訪問し、西馬音内そばとの交流について意見交換	発 長岡市宮本 着 小千谷市桜町	片道	20	@37	740		740	長岡	長岡南越路	330	330	関越自動車道を利用(別紙報告書を添付)	
3	調査研究	6/2	同上	(帰路)	発 小千谷市桜町 着 自宅	片道	329	@37	12,173		12,173	小千谷 庄内空港	胎内本線 酒田中央 鶴岡 庄内空港	3,250 310 260	3,820	関越・北陸・日本海東北自動車道を利用	
4	調査研究	6/7	東京都ほか	各地のアリーナ及び計画を視察	発 自宅 着 秋田空港	片道	62	@37	2,294		2,294						
5	調査研究	6/9	同上	(帰路)	発 秋田空港 着 自宅	片道	62	@37	2,294		2,294						(別紙報告書を添付)
6	会議	6/10	湯沢グランドホテル	湯沢青年会議所創立50周年記念事業に出席	発 自宅 着 湯沢グランドホテル	往復	48	@37	1,776		1,776						
7	調査研究	6/15	県立スケート場	スマート農業などに関する「JA農業機械展」を視察	発 自宅 着 県立スケート場	往復	150	@37	5,550		5,550						
8	調査研究	6/16	群馬県太田市	アリーナ整備に関する県外調査(群馬県太田市)	発 自宅 着 秋田空港	片道	62	@37	2,294	50%	1,147					17日日本ホッケー協会の総会に出席	
9	調査研究	6/18	同上	(帰路)	発 秋田空港 着 自宅	片道	62	@37	2,294	50%	1,147						(別紙報告書を添付)
10	会議	6/22	五輪坂ハイツ	羽後町建設業協会総会に出席し祝辞を述べる	発 自宅 着 羽後町五輪坂	往復	22	@37	814		814						
11	調査研究	6/27	男鹿市北浦	国道101号浜間口バイパスについて	発 県議会棟 着 男鹿市浜間口	往復	88	@37	3,256		3,256						

自家用車を使用した政務活動記録簿

(単位：km、円)

7月分

No.	項目	月日	調査先等	調査内容等	発着地		走行距離	単価	算定額	按分	支払額 (按分後)	高速道路利用		支払額 (按分後)	備考
					発	着						出発IC	到着IC		
1	会議	7/2	羽後町多目的広場	羽後町消防団総合訓練大会に出席し祝辞を述べる	発 自宅	着 羽後町多目的広場	32	@37	1,184		1,184				
2	会議	7/7	西馬音内盆踊り会館	知事と県民との意見交換会に出席	発 自宅	着 西馬音内本町	28	@37	1,036		1,036				
3	要請陳情等活動	7/11	東京都	DX・GX推進に関わる要望活動	発 自宅	着 秋田空港	62	@37	2,294	50%	1,147			11日に日本ホッケー協会の会議に出席	
4	要請陳情等活動	7/12	東京都	同上	発 秋田空港	着 自宅	62	@37	2,294	50%	1,147			(別紙報告書を添付)	
5	調査研究	7/13	県議会棟	県外調査について	発 自宅	着 県議会棟	151	@37	5,587		5,587				
6	調査研究	7/14	県議会棟	県外調査について	発 自宅	着 県議会棟	151	@37	5,587		5,587				
7	会議	7/18	五輪坂ハイツ	羽後町商工会建設業部会との行政懇談会に出席	発 自宅	着 羽後町五輪坂	22	@37	814		814				
8	調査研究	7/19	県議会棟	県外調査について	発 自宅	着 県議会棟	151	@37	5,587		5,587				
9	調査研究	7/20	県議会棟	県外調査について	発 自宅	着 県議会棟	151	@37	5,587		5,587				
10	調査研究	7/24	佐賀県・長崎県	アリーナ及びスタジアムの整備について	発 自宅	着 秋田空港	62	@37	2,294		2,294				
11	調査研究	7/26	同上	同上	発 秋田空港	着 自宅	62	@37	2,294		2,294				(別紙報告書を添付)

自家用車を使用した政務活動記録簿

7月分

(単位：km、円)

No	項目	月日	調査先等	調査内容等	発着地		走行距離	単価	算定額	按分	支払額 (按分後)	高速道路利用		支払額 (按分後)	備考
					発	着						出発IC	到着IC		
12	会議	7/30	湯沢市松ノ木	湯沢市雄勝郡消防総合訓練大会	発 自宅	着 湯沢市松ノ木	44	@37	1,628		1,628				
						往復									
13	調査研究	7/31	県議会棟	県外調査について	発 自宅	着 県議会棟	151	@37	5,587		5,587				
					発 着	往復									
14					発 着										
	調査研究						879		32,523		32,523				
	研修														
	要請陳情等活動						124		4,588		2,294				
	会議						126		4,662		4,662				
	合計						1,129		41,773		39,479				

自家用車を使用した政務活動記録簿

8 月分

(単位：km、円)

No	項目	月日	調査先等	調査内容等	発着地	走行距離	単価	算定額	按分	支払額 (按分後)	高速道路利用		支払額 (按分後)	備考
											出発IC	到着IC		
1	要請陳情等活動	8/1	東北整備局・国土交通省	秋田県議会建設振興議員連盟の要望活動	発着 自宅 大曲駅 片道	41	@37	1,517		1,517				
2	要請陳情等活動	8/2	県選出国会議員	同上	発着 自宅 大曲駅 片道	41	@37	1,517		1,517				
3	調査研究	8/3	県議会棟	海外調査の内容検討	発着 自宅 県議会棟 往復	151	@37	5,587		5,587				
4	調査研究	8/10	県議会棟	県外調査等について	発着 自宅 県議会棟 往復	151	@37	5,587		5,587				
5	会議	8/15	羽後町活性化センター	羽後町二十歳の集いに出席し祝辞を述べる	発着 自宅 羽後町役場 往復	28	@37	1,036		1,036				
6	調査研究	8/17	県議会棟	海外調査の内容検討、議会ホームページのインタビュー収録	発着 自宅 県議会棟 片道	151	@37	5,587		5,587				
7	調査研究	8/22	韓国水原市ほか	韓国におけるオーガニック農業と学校給食について	発着 自宅 秋田空港 片道	62	@37	2,294		2,294				(別紙報告書を添付)
8	調査研究	8/25	同上	同上	発着 自宅 秋田空港 片道	62	@37	2,294		2,294				
9	調査研究	8/28	石川県・滋賀県	「金沢スタジアム」及び「滋賀アリーナ」の調査	発着 自宅 秋田空港 片道	62	@37	2,294		2,294				
10	調査研究	8/30	同上	同上	発着 自宅 秋田空港 片道	62	@37	2,294		2,294				(別紙報告書を添付)
11	調査研究	8/31	県議会棟	海外及び県外調査の内容取りまとめ	発着 自宅 県議会棟 往復	151	@37	5,587		5,587				

自家用車を使用した政務活動記録簿

(単位：km、円)

9月分

No.	項目	月日	調査先等	調査内容等	発着地		走行距離	単価	算定額	按分	支払額 (按分後)	高速道路利用			支払額 (按分後)	備考	
					発	着						出発IC	到着IC	区間料金			
1	調査研究	9/14	風力発電設備トレーニン グセンター他	資源エネルギー関連事業所等に 係る現地調査	発 県議会議場 着 龍ヶ崎エナジーパーク	往復	124	@37	4,588		4,588	秋田北	野田	1,570	1,570		
2	会議	9/23	秋田市拠点セ ンター・アル ヴェ	白神山世界遺産登録30周年 記念シンポジウム	発 自宅 着 アルヴェ	往復	156	@37	5,772		5,772						
3	会議	9/26	羽後町文化 交流施設・美 里音	羽後町敬老式に出席し祝辞を述 べる	発 自宅 着 羽後町三輪	往復	34	@37	1,258		1,258						
4	調査研究	9/29	県議会議場	予算特別委員会総括審査の内 容について	発 自宅 着 県議会議場	往復	151	@37	5,587		5,587						
5	会議	9/30	湯沢市稲川 庁舎	「全国まるごとどうどんエキスポ20 23」オープニングセレモニーに 出席	発 自宅 着 湯沢市川連町	往復	60	@37	2,220		2,220						
								275	10,175		10,175				1,570		
調査研究																	
小計																	
要請陳情等活動																	
								250	9,250		9,250						
								525	19,425		19,425						
合計																1,570	

自家用車を使用した政務活動記録簿

10月分

(単位：km、円)

No.	項目	月日	調査先等	調査内容等	発着地		走行距離	単価	算定額	按分	支払額 (按分後)	高速道路利用		支払額 (按分後)	備考
					発	着						出発IC	到着IC		
1	調査研究	10/6	県議会議棟	畜産臭の改善について	発 自宅	着 県議会議棟	151	@37	5,587		5,587				
2	会議	10/8	湯沢グランドホテル	県隊友会県南地区支部協議会懇親会に出席	発 自宅	着 湯沢グランドホテル	48	@37	1,776		1,776				
3	要請陳情等活動	10/10	県庁・県議会議棟	国道398号他の整備促進に関する要望会	発 自宅	着 県庁	151	@37	5,587		5,587				
4	要請陳情等活動	10/10	雄勝地域振興局	国道398号他の整備促進に関する要望会	発 自宅	着 雄勝地域振興局	48	@37	1,776		1,776				
5	要請陳情等活動	10/11	雄勝地域振興局	畜産臭に関する要望活動	発 自宅	着 湯沢グランドホテル	48	@37	1,776		1,776				
6	会議	10/16	湯沢ロイヤルホテル	湯沢雄勝北都会講演会・祝賀会に出席	発 自宅	着 湯沢ロイヤルホテル	46	@37	1,702		1,702				
7	会議	10/18	湯沢市文化会館・湯沢グランドホテル	湯沢高校創立80周年記念式典並びに祝賀会	発 自宅	着 湯沢グランドホテル	48	@37	1,776		1,776				
8	会議	10/21	湯沢グランドホテル	秋田電装(株)創設50周年記念式典に出席し祝辞を述べる	発 自宅	着 湯沢グランドホテル	48	@37	1,776		1,776				
9	会議	10/22	NANクラウンプラザホテル	県スポーツ少年団創立60周年記念式典・祝賀会	発 自宅	着 ANAクラウンホテル	78	@37	2,886		2,886			秋田市に宿泊	
10	会議	10/23	同上	同上	発 ANAクラウンホテル	着 自宅	78	@37	2,886		2,886				
11	会議	10/23	秋田キャッスルホテル	「秋田の未来を創る協議会」設立会議	発 自宅	着 秋田キャッスルホテル	77	@37	2,849		2,849			秋田市に宿泊	

自家用車を使用した政務活動記録簿

(単位: km、円)

10月分

No.	項目	月日	調査先等	調査内容等	発着地	走行距離	単価	算定額	投分	支払額 (投分後)	高速道路利用			支払額 (投分後)	備考
											出発IC	到着IC	区間料金		
	調査研究					809		29,933		29,933				7,440	
	研修					82		3,034		3,034					
	要請陳情等活動					247		9,139		9,139					
	会議					779		28,823		28,823					
	小計				合計	1,917		70,929		70,929				7,440	

自家用車を使用した政務活動記録簿

(単位: km, 円)

11月分

No.	項目	月日	調査先等	調査内容等	発着地		走行距離	単価	算定額	按分	支払額 (按分後)	高速道路利用		支払額 (按分後)	備考
					発	着						出発IC	到着IC		
1	会議	11/1	羽後町役場	羽後町文化功労者表彰式に出席し、祝辞を述べる	発 自宅	着 羽後町役場	28	@37	1,036		1,036				
2	会議	11/1	県正庁	秋田県文化功労者表彰式に出席	発 自宅	着 県議会議場	151	@37	5,587		5,587				
3	会議	11/2	町文化交流施設美里音	羽後町社会福祉大会に出席し、祝辞を述べる	発 自宅	着 羽後町員沢	34	@37	1,258		1,258				
4	会議	11/4	東成瀬村地域交流センター	高橋よしひろ氏画業50周年記念式典・祝賀会	発 自宅	着 東成瀬村若井川	82	@37	3,034		3,034				
5	会議	11/6	潟上市市民センター	第146回秋田県種苗交換会閉会式に出席	発 自宅	着 潟上市天王	192	@37	7,104		7,104				
6	調査研究	11/7	県議会議場	会派県外調査の準備	発 自宅	着 県議会議場	151	@37	5,587	50%	2,793				県循環器・脳脊髄センターで受診
7	調査研究	11/12	三重県・愛知県	会派県外調査(三重県・愛知県)	発 自宅	着 秋田空港	62	@37	2,294		2,294				
8	調査研究	11/14	同上	同上	発 秋田空港	着 自宅	62	@37	2,294		2,294				(別紙報告書を添付)
9	会議	11/24	羽後町活性化センター	羽後町安全・安心大会に出席し、祝辞を述べる	発 自宅	着 羽後町役場	28	@37	1,036		1,036				
10	会議	11/25	東京都	首都圏羽後町会に出席のため	発 自宅	着 新庄駅	75	@37	2,775		2,775				
11	会議	11/27	同上	首都圏羽後町会から帰宅	発 新庄駅	着 県庁グラウンドホテル	55	@37	2,035		2,035				(別紙報告書を添付)

自家用車を使用した政務活動記録簿

(単位：km、円)

11月分

No.	項目	月日	調査先等	調査内容等	発着地	走行距離	単価	算定額	按分	支払額 (按分後)	高速道路利用			支払額 (按分後)	備考
											出発IC	到着IC	区間料金		
12	会議	11/27	湯沢グラウンドホテル	湯沢雄勝あきぎん会に出席	湯沢グラウンドホテル 自宅 片道	24	@37	888		888					
13					発着										
調査研究											275	10,175	7,381		
研修															
要請陳情等活動															
会議											669	24,753	24,753		
合計											944	34,928	32,134		

自家用車を使用した政務活動記録簿

(単位: km、円)

12月分

No.	項目	月日	調査先等	調査内容等	発着地		走行距離	単価	算定額	按分	支払額 (按分後)	高速道路利用		支払額 (按分後)	備考
					発着	発着						出発IC	到着IC		
1	会議	12/12	羽後町五輪坂	羽後町北都会に出席し県政の状況について挨拶する	発着	自宅 羽後町五輪坂 往復	22	@37	814		814				
2	会議	12/14	湯沢市内	雄勝親友会の幹部会に出席し挨拶する	発着	自宅 湯沢市表町 往復	46	@37	1,702		1,702				
3	会議	12/22	湯沢市内	社会資本整備等に関する意見交換会	発着	自宅 湯沢市表町 往復	46	@37	1,702		1,702				
4	会議	12/26	雄勝地域振興局	管内の畜産奥問題について協議	発着	自宅 雄勝地域振興局 往復	48	@37	1,776		1,776				
5	要請陳情等活動	12/28	湯沢市内	「クマ対策について」及び「高校の教育振興」について要請を受ける	発着	自宅 湯沢市佐竹町 往復	46	@37	1,702		1,702				
6					発着										
調査研究															
小計															
研修															
要請陳情等活動															
会議															
合計															
											1,702				
											5,994				
											7,696				

自家用車を使用した政務活動記録簿

(単位: km、円)

1月分

No.	項目	月日	調査先等	調査内容等	発着地		走行距離	単価	算定額	按分	支払額 (按分後)	高速道路利用		支払額 (按分後)	備考
					発	着						出発IC	到着IC		
1	会議	1/5	羽後町役場	羽後町交通安全祈願祭・羽後町消防団出初式に出席し、祝辞を述べる	発 自宅	着 羽後町役場	28	@37	1,036		1,036				
2	会議	1/7	羽後町総合体育館	総合体育館安全祈願祭・みかんまきもちつき大会に出席し祝辞を述べる	発 自宅	着 羽後町役場	28	@37	1,036		1,036				
3	会議	1/10	羽後町活性化センター	羽後町新春祝賀会に出席し商工関係者と意見交換	発 自宅	着 羽後町役場	28	@37	1,036		1,036				
4	調査研究	1/12	県議会議場	代表質問の資料調査	発 自宅	着 県議会議場	151	@37	5,587		5,587				
5	会議	1/12	湯沢グランドホテル	湯沢商工会議所新年祝賀会に出席し商工関係者と意見交換	発 自宅	着 湯沢グランドホテル	48	@37	1,776		1,776				
6	調査研究	1/15	県議会議場	福祉環境委員会の開催について	発 自宅	着 県議会議場	151	@37	5,587		5,587				
7	会議	1/15	湯沢グランドホテル	湯沢青年会議所・同シニアクラブ新年会に出席し若手経済関係者と意見交換	発 自宅	着 湯沢グランドホテル	48	@37	1,776		1,776				
8	研修	1/17	湯沢グランドホテル	「地熱セミナー」IN湯沢」に参加	発 自宅	着 湯沢グランドホテル	48	@37	1,776		1,776				
9	調査研究	1/18	県議会議場	代表質問の資料調査	発 自宅	着 県議会議場	151	@37	5,587	50%	2,793				県循環器・脳脊髄センターで受診
10	会議	1/19	湯沢グランドホテル	四商店街・日専連合同新年祝賀会に出席し意見交換	発 自宅	着 湯沢グランドホテル	48	@37	1,776		1,776				
11	会議	1/20	大仙市中仙市民会館	わらび座70周年記念公演に出席	発 自宅	着 中仙市民会館	106	@37	3,922		3,922				

自家用車を使用した政務活動記録簿

(単位：km、円)

1月分

No.	項目	月日	調査先等	調査内容等	発着地		走行距離	単価	算定額	按分	支払額 (按分後)	高速道路利用		支払額 (按分後)	備考
					発	着						出発IC	到着IC		
12	会議	1/20	五輪坂ハイッ	西馬音内ロータリークラブ新年例会 会で挨拶	発 自宅 着 羽後町五輪坂	往復	22	@37	814		814				
13	会議	1/24	雄勝地域振興局	雄勝地域振興局との行政懇談会	発 自宅 着 雄勝地域振興局	往復	48	@37	1,776		1,776				
14	会議	1/25	湯沢ロイヤルホテル	湯沢商工会議所青年部新年会 に出席し意見交換	発 自宅 着 湯沢ロイヤルホテル	往復	46	@37	1,702		1,702				
15	会議	1/26	湯沢市・千寿苑	湯沢市観光物産協会新年会に 出席し意見交換	発 自宅 着 千寿苑	往復	42	@37	1,554		1,554				
16					発 着										
調査研究												16,761	13,967		
小計												1,776	1,776		
要請陳情等活動															
会議												18,204	18,204		
合計												36,741	33,947		

自家用車を使用した政務活動記録簿

(単位: km、円)

No.	項目	月日	調査先等	調査内容等	発着地		走行距離	単価	算定額	按分	支払額 (按分後)	高速道路利用			支払額 (按分後)	備考	
					発	着						出発IC	到着IC	区間料金			
1	会議	2/2	五輪坂ハイツ	羽後町工業クラブ50周年記念 式典で挨拶	自宅	羽後町五輪坂 往復	22	@37	814		814						
2	調査研究	2/8	福岡県	資源工ネルギー開発議員連盟県 外調査(福岡県)	自宅	秋田空港 片道	62	@37	2,294		2,294						
3	調査研究	2/9	同上	同上	自宅	秋田空港 片道	62	@37	2,294		2,294						
4	会議	2/11	東成瀬村役 場	冬季防災訓練を視察	自宅	東成瀬村役場 往復	74	@37	2,738		2,738						
5	会議	2/24	巨福会館	羽後町交通安全協会総会・懇談 会に出席し挨拶	自宅	西馬音内橋場 往復	28	@37	1,036		1,036						
6					発	着											
							124		4,588		4,588						
調査研究																	
小計																	
要請陳情等活動																	
会議							124		4,588		4,588						
合計							248		9,176		9,176						

自家用車を使用した政務活動記録簿

(単位：km、円)

3月分

No.	項目	月日	調査先等	調査内容等	発着地	走行距離	単価	算定額	按分	支払額 (按分後)	高速道路利用		支払額 (按分後)	備考
											出発IC	到着IC		
1	会議	3/1	羽後高校	羽後高校の卒業式に出席	発着 自宅 羽後高校 往復	30	@37	1,110		1,110				
2	会議	3/2	湯沢翔北高校雄勝校	湯沢翔北高校雄勝校の卒業式に出席	発着 自宅 湯沢翔北高校雄勝校 往復	66	@37	2,442		2,442				
3	会議	3/2	湯沢翔北高校雄勝校	湯沢翔北高校の卒業式に出席	発着 自宅 湯沢翔北高校雄勝校 往復	46	@37	1,702		1,702				
4	研修	3/3	羽後町文化交流施設美里音	ネオニコチノイドに関する講演会	発着 自宅 美里音 往復	34	@37	1,258		1,258				
5	調査研究	3/8	湯沢グランドホテル	雄勝地域社長会議に参加し企業経営者の話を聞く	発着 自宅 湯沢グランドホテル 往復	46	@37	1,702		1,702				
6	研修	3/16	大仙市南外ふるさと館	森づくりに関する研修会に参加し、専門家の話を聞く	発着 自宅 南外ふるさと館 往復	60	@37	2,220		2,220				
7	会議	3/19	湯沢グランドホテル	第50回湯沢雄勝北都会に出席し企業経営者らと意見交換	発着 自宅 湯沢グランドホテル 往復	46	@37	1,702		1,702				
8	会議	3/20	西馬音内えびす食堂	羽後町建設技能組合総会に出席し祝辞を述べる	発着 自宅 西馬音内裏町 往復	28	@37	1,036		1,036				
9	会議	3/21	湯沢ロイヤルホテル	湯沢雄勝農工商連携プラットホーム交流会に参加	発着 自宅 湯沢ロイヤルホテル 往復	46	@37	1,702		1,702				
10	会議	3/23	イヤタカ	企業組合農藝舎創立10周年記念事業に出席	発着 自宅 秋田市中通 片道	77	@37	2,849		2,849				秋田市に宿泊
11	会議	3/24	同上	同上	発着 自宅 秋田市中通 片道	77	@37	2,849		2,849				

自家用車を使用した政務活動記録簿

(単位: km、円)

3月分

No.	項目	月日	調査先等	調査内容等	発着地		走行距離	単価	算定額	按分	支払額 (按分後)	高速道路利用		支払額 (按分後)	備考	
					発	着						出発IC	到着IC			区間料金
12	調査研究	3/26	県議会棟	世界遺産「北海道・北東北の縄文遺跡群」の現地調査について	発 自宅	着 県議会棟 往復	151	@37	5,587							
13	調査研究	3/27	県議会棟	同上	発 自宅	着 県議会棟 往復	151	@37	5,587	50%	2,793				県循環器・脳脊髄センターで受診	
14	会議	3/28	湯沢市・サンパレスみたけ	湯沢商工会議所通常議員総会 に出席し意見交換	発 自宅	着 湯沢市湯ノ原 往復	46	@37	1,702		1,702					
15	調査研究	3/29	青森県つがる市木造館岡	木造亀ヶ岡考古資料室(縄文館)と世界遺産「亀ヶ岡石器時代遺跡」を調査	発 自宅	着 つがる市館岡 片道	262	@37	9,694		9,694	岩城	2,530	2,530	日本海東北道・国道101号利用	
16	調査研究	3/29	青森県東津軽郡外ヶ浜町	世界遺産「大平山元遺跡」について保存状況や案内施設について調査	発 つがる市館岡	着 外ヶ浜町蟹田 片道	37	@37	1,369		1,369					
17	調査研究	3/29	青森県五所川原市	観光・市民交流の拠点施設「立佞武多の館」を視察	発 外ヶ浜町蟹田	着 五所川原市 片道	39	@37	1,443		1,443				五所川原で宿泊	
18	調査研究	3/30	青森県つがる市森田	つがる市森田歴史民俗資料館で「石神遺跡」について調査	発 五所川原市	着 つがる市森田 片道	10	@37	370		370					
19	調査研究	3/30	青森県弘前市十面沢	裾野地区体育文化交流センターで世界遺産「大森勝山遺跡」について調査	発 つがる市森田	着 弘前市買田 片道	7	@37	259		259					
20	調査研究	3/30		(上記調査から帰宅)	発 弘前市買田	着 自宅 片道	232	@37	8,584		8,584				国道7号、285号他を経由(別紙報告書を添付)	
調査研究								34,595		31,801			2,530			
研修								94		3,478						
要請陳情等活動								462		17,094						
会議								1,491		55,167						
小計										170,940		170,940			2,530	
合計										55,167		52,373			2,530	

カードご利用代金明細書



2023年 7月25日発行 1/

012-1242
秋田県雄勝郡羽後町上到米 上野33

金融機関名	
支店名	
科目・口座番号	
口座名義	サトウ ショウイチロウ

今回のお支払日	2023年 8月10日 (木)
今回のお支払金額合計	口

《お問い合わせ 9:00AM~5:00PM》一部携帯電話不可
ご利用可能額のご案内 (24時間自動音声) 0120-592-196
各種お問い合わせ (土・日・祝休) 0120-288063

※お問い合わせの際は、カード番号が必要となります。お手もとにカードをご用意ください。

佐藤 正一郎 様



20230701113087210100
L-002-005-0011142-001/001-0001-111000
2N71N-E002005K0008701#



株式会社秋田銀行

〒010-8655 秋田市旭北錦町1番42号

ご利用ありがとうございます。ご利用明細をご案内申し上げますのでご確認ください。
*お支払いは毎月10日(休日の場合は翌営業日)にご指定のお支払口座より自動振替させていただきます。ご入金は前日(金融機関営業日)までお願いいたします。

■安心してご利用いただくために~不正使用防止にご協力ください~
JCBでは第三者による不審な利用がないか、24時間365日チェックをしています。不審な利用を検知した場合、カードの機能を一時的に停止し、お電話や書面にてカードのご利用内容の確認をさせていただきます。ご理解・ご協力のほどよろしくお願いいたします。

カード名称	カード番号

ご利用日	ご利用先など	ご利用明細		今回のお支払明細		摘要
		ご利用金額(円)	回数	お支払金額(円)	回数	
				佐藤 正一郎 様		
ショッピング取組 (国内) >						
お支払小計						
ETCスルーカード 佐藤 正一郎 様						
2023	6	1 ETC 会津坂下	一長岡 普通車	3600	1回	3600 封多分
2023	6	1 ETC 天童本線	一米沢北本線 普通車	1870	1回	1870 "
2023	6	2 ETC 小千谷	一胎内本線 普通車	3250	1回	3250 "
2023	6	2 ETC 長岡	一長岡南越路 普通車	330	1回	330 "
2023	6	2 ETC 庄内空港	一酒田中央 普通車	310	1回	310 "
2023	6	2 ETC 鶴岡	一庄内空港 普通車	260	1回	260 "
お支払小計						
◆◆今回のお支払金額総合計						

事務の都合上、ご利用分の請求月が遅れる場合があります。ご利用日(加盟店利用日)ではなく、JCB代理店での振替取組日等を表示する場合があります。●お支払の一回は減額分 ●支払区分:1回=決済1回/2回=決済2回

カードご利用代金明細書



2023年10月25日発行 1/1

012-1242

秋田県雄勝郡羽後町上到米 上野33

金融機関名	[REDACTED]
支店名	[REDACTED]
科目・口座番号	[REDACTED]
口座名義	サトウ ショウイチロウ

今回のお支払日	2023年11月10日(金)
今回のお支払金額合計	[REDACTED] 円

《お問い合わせ 9:00AM~5:00PM》一部携帯電話不可
 ご利用可能額のご案内(24時間自動音声) 0120-592-196
 各種お問い合わせ(土・日・祝休) 0120-288063

※お問い合わせの際は、カード番号が必要となります。お手もとにカードをご用意ください。



佐藤 正一郎 様

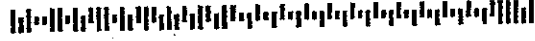

20231001113087210100
 L-002-005-0009750-001/001-0001-111000
 2NA1N-E002005K0007503#



株式会社秋田銀行

〒010-8655 秋田市旭北錦町1番42号

ご利用ありがとうございます。ご利用明細をご案内申し上げますのでご確認ください。
 *お支払いは毎月10日(休日の場合は翌営業日)にご指定のお支払口座より自動振替させていただきます。ご入金は前日(金融機関営業日)までお願いいたします。

■安心してご利用いただくために不正使用防止にご協力ください■
 JCBでは第三者による不審な利用がないか、24時間365日チェックをしています。不審な利用を検知した場合、カードの機能を一時的に停止し、お電話や書面にてカードのご利用内容の確認をさせていただきます。ご理解・ご協力のほどよろしくお願い致します。

カード名称	カード番号
[REDACTED]	[REDACTED]

ご利用日	ご利用先など	ご利用明細		今回のお支払明細		摘要
		ご利用金額(円)	残高	お支払金額(円)	お支払金額(円)	
						佐藤 正一郎 様
	<ショッピング取組(国内)>	[REDACTED]	[REDACTED]	[REDACTED]	[REDACTED]	[REDACTED]
	<その他>	[REDACTED]	[REDACTED]	[REDACTED]	[REDACTED]	[REDACTED]
	◆お支払小計	[REDACTED]	[REDACTED]	[REDACTED]	[REDACTED]	[REDACTED]
	<ショッピング取組(国内)>	[REDACTED]	[REDACTED]	[REDACTED]	[REDACTED]	[REDACTED]
2023/9/14	ETC 秋田北 - 琴丘森岳本 普通車	1570	1回	1570	対象分	
	◆お支払小計	[REDACTED]	[REDACTED]	[REDACTED]	[REDACTED]	[REDACTED]
	◆今回のお支払金額総合計	[REDACTED]	[REDACTED]	[REDACTED]	[REDACTED]	[REDACTED]

※お支払金額はご利用の残高と異なる場合があります。●ご利用日:加盟店利用日ではなくJCB加盟店での振込取扱日等を表示する場合があります。●金額欄の「-」は減額分 ●支払区分:1回=ショッピング1回払い、2回

政務活動報告書(兼)領収書等貼付用紙

整理番号	1001		
支出項目	調査研究費		
活動内容及び支出内容等			
調査研究のための自家用車(交通費)			
別紙支払証明書			
(領収書等貼付欄)			
支出年月日	2024年3月31日	領収書記載金額	225,680 円
按分による支出の場合の記載事項	按分の率		0 %
	按分による政務活動費の支出額		0 円
政務活動費を経費の一部に支出した場合の記載事項	政務活動費からの一部支出額		0 円
政務活動費からの支出額			225,680 円

政務活動報告書(兼)領収書等貼付用紙

整理番号	1002		
支出項目	調査研究費		
活動内容及び支出内容等			
調査研究のための自家用車(高速道路利用料金)			
別紙支払証明書			
(領収書等貼付欄)			
支出年月日	2024年3月31日	領収書記載金額	21,160 円
按分による支出の場合の記載事項	按分の率		0 %
	按分による政務活動費の支出額		0 円
政務活動費を経費の一部に支出した場合の記載事項	政務活動費からの一部支出額		0 円
政務活動費からの支出額			21,160 円

政務活動費による海外・県外活動報告書

会派名又は議員名 佐藤正一郎

支出項目	調査研究費		
活動名称	地域振興に関わる県外調査（新潟県長岡市・小千谷市）		
活動年月日	2023年6月1日～2日		
日程・概要		視察先	主な視察内容等
	6月1日	新潟県長岡市	国立越後丘陵公園を視察
			「ながおか花火ミュージアム」を視察
	6月2日	新潟県小千谷市	小千谷そば元祖「角屋」で西馬音内そばとの交流について意見交換
目的	長岡市並びに小千谷市の地域振興に関わる施設等を訪問し、秋田県との交流促進について検討する		
内容・所感	<p>長岡市に整備されている「国営越後丘陵公園」は面積が約400ヘクタールあり、四季折々の花々に彩られており一年を通して楽しめる施設。暖の館、越の池、アスレチック、水遊び、展望台等の施設も充実している。道の駅「ながおか花火館」には地場産品等販売スペース、レストラン、フードコート、イベントルーム、野外多目的広場などがあり、長岡の魅力や地域の情報を発信する機能が充実している。なかでも「長岡花火ミュージアム」には長岡花火の歴史や花火の技術展示、体感できるドームシアターがあり、その迫力には圧倒される。</p> <p>小千谷市は伝統的な食文化として「へぎそば」がある。へぎそばはツナギにふのりを使っており、秋田県の西馬音内そばと同じ製法であり、双方のそばを通じた交流が始まろうとしている。市内の歴史ある老舗そば店を訪問し、文化庁の「100年フード」認定を目指すとともに、今後の交流事業について意見を交わした。</p>		
経費の内訳	一年を	領収書記載金額(円)	主な支出内容等
	交通費		自家用車使用（高速料金含む）
	宿泊費	7,600	ホテルルートイン長岡インター
	その他	1,370	国立越後丘陵公園、花火ミュージアム入場料 他
	合計	8,970	
政務活動費からの支出額(円)	8,970	※按分や一部支出の内容を記載	

政務活動報告書(兼)領収書等貼付用紙

整理番号	1003		
支出項目	調査研究費		
活動内容及び支出内容等			
地域振興に関わる県外調査(新潟県長岡市・小千谷市)			
6/1 宿泊費 ホテルルートイン長岡インター			
(領収書等貼付欄)	<p style="text-align: center;">領 収 書</p> <p>No.000150505 HOST 23/06/01 17:58 [チェックイン]</p> <p style="text-align: center;">部屋No. 703</p> <p>ご利用期間 2023/06/01~2023/06/02 ご利用日 2023/06/01</p> <p>佐藤 正一郎 様</p> <p>ご請求額 7,600円</p> <p style="text-align: center;">上記金額を領収致しました</p> <hr/> <p style="text-align: center;">ホテルルートイン長岡インター</p> <p style="text-align: center;">新潟県長岡市堺東町85 TEL 0258-20-5911 FAX 0258-20-5921</p> <div style="border: 1px solid black; padding: 5px; text-align: center; margin: 10px auto; width: fit-content;"> 印紙税申告納 付につき品川 税務署承認済 </div> <p style="text-align: center;">ルートインジャパン株式会社 作成地：東京都品川区大井1-35-3</p> <p style="text-align: center;">◆ご利用明細◆</p> <p>ご請求額 7,600円</p> <hr/> <p>室料(1泊分) 7,600円 (内消費税 690円)</p> <p>ご入金額 7,600円(現金)</p>		
支出年月日	2023年6月1日	領収書記載金額	7,600 円
按分による支出の場合の記載事項	按分の率		0 %
	按分による政務活動費の支出額		0 円
政務活動費を経費の一部に支出した場合の記載事項	政務活動費からの一部支出額		0 円
政務活動費からの支出額			7,600 円

政務活動報告書(兼)領収書等貼付用紙

整理番号	1030
支出項目	調査研究費
活動内容及び支出内容等	
地域振興に関わる県外調査(新潟県長岡市・小千谷市)	
6/1 入園料・駐車料金(国営越後丘陵公園)、入館料(ながおか花火館)	
(領収書等貼付欄)	



国営越後丘陵公園
駐車券

2023年06月01日 14:31 01
000000#7153 責任者

普通車	内¥320
**小計	¥320
内税小計	¥320
(内税)	¥29
現金	¥320

再入場の際は
本券をご提示ください
(当日に限り有効)

23.-6.71 00074
開始時間 16:15
座席番号 G-03
大人 600円
当日限り有効
ながおか花火館 ドームシアター

支出年月日	2023年6月1日	領収書記載金額	1,370 円
按分による支出の場合の記載事項	按分の率		0 %
	按分による政務活動費の支出額		0 円
政務活動費を経費の一部に支出した場合の記載事項	政務活動費からの一部支出額		0 円
政務活動費からの支出額			1,370 円

政務活動費による海外・県外活動報告書

会派名又は議員名 佐藤正一郎

支出項目	調査研究費		
活動名称	アリーナの整備に関わる県外調査（神奈川県・千葉県・兵庫県・大阪府）		
活動年月日	2023年6月7日～9日		
日程・概要		視察先	主な視察内容等
	6月7日	移動日	
	6月8日	神奈川県川崎市・千葉県船橋市	川崎とどろきアリーナ・ララアリーナTOKYOBAY
	6月9日	兵庫県神戸市・大阪府此花区	神戸アリーナ・おおきにアリーナ舞洲
目的	新県立体育館の整備計画が進んでおり、Bリーグ基準に適應する既存の施設や新たに整備が行われている先進事例を視察し、今後の検討の参考にする。		
内容・所感	<p>「川崎とどろきアリーナ」平成7年8月開館。収容人数6,500人で、屋内競技のほかイベントにも使用できる多目的ホール。施設は川崎市が所有し、川崎市スポーツ協会・三井物産ファシリティーズ共同事業体が指定管理者として運営管理を行っている。VIPルーム等がなく、新たな整備計画を進めている。「ララアリーナ TOKYOBAY」三井不動産（株）と（株）ミクシィが収容客数1万人規模の大型多目的アリーナとして建築着工し、来年春の開業を予定。船橋市ではすでに開業している「ららぽーと船橋ショッピングセンター」など多様な事業が展開されており、多くの人が集まる魅力あふれるアリーナを創出することで活気ある街づくりに貢献しようとしている。</p> <p>「神戸アリーナプロジェクト」1万人収容の次世代アリーナとしてBリーグ（プロバスケットボール）の本拠地になるほか、スポーツや音楽コンサートなど多様なイベントに対応するため、VIPラウンジやオープンテラス等を整備し、日常的な賑わいの創出を目指して、来春に開業予定。「おおきにアリーナ舞洲」平成8年開業、メインアリーナは7千人収容。スポーツや文化・芸術、産業活動に広く一般開放されている。最新技術の音響・照明・大型映像システムを完備している。</p>		
経費の内訳	内訳	領収書記載金額(円)	主な支出内容等
	交通費	39,320	秋田～羽田、大阪～秋田の航空券（別紙・取扱手数料含む）
	交通費	15,290	JR（東海道新幹線・東京～新神戸）代金
	交通費	9,175	電車・バス・タクシー、駐車料金（秋田空港）等（別紙）
	宿泊費	30,730	東京、神戸のホテル（別紙・宿泊手配手数料含む）
	合計	94,515	
政務活動費からの支出額（円）	94,515	※按分や一部支出の内容を記載	

「体育館（アリーナ）整備に関わる県外調査」

調査の目的 老朽化している秋田県立体育館の改築について、新県立体育館整備基本計画検討委員会の報告が6月議会で行われる予定になっている。秋田市の八橋運動公園内に建設する場合は延べ床面積などに規制があるほか、バスケットボールB1リーグが求める要件を満たす施設にするため、その内容も注目されている。国内で最近オープンした施設や建設中の施設、これから計画されている施設の状況を調査し、新県立体育館整備計画の参考にする。

参加者 会派「みらい」 三浦英一（幹事長） 佐藤正一郎（政務調査会長）

調査地及び日程

1日目（6月7日・水） 移動日

秋田空港発 16:45 JAL 17:55 羽田空港着

東京都内に宿泊（秋葉原ワシントンホテル）

2日目（6月8日・木）

秋葉原駅発 8:00（JR）武蔵中原駅

9:00～10:00（神奈川県川崎市等々力）

「川崎市とどろきアリーナ」を視察

武蔵小杉駅発 11:00（JR）南船橋駅

13:00～14:00（千葉県船橋市）

来年春の完成を目指して工事中の「ララアリーナ TOKYOBAY」を調査

南船橋駅発 14:15（JR）東京駅

東京駅発 16:12（東海道新幹線・のぞみ）18:53 新神戸駅着

神戸市内に宿泊（ダイワロイネット神戸三宮）

3日目（6月9日・金）

ホテル発 8:30

9:00～10:30（兵庫県神戸市）

2025年春に開業を予定している「神戸アリーナプロジェクト」の調査

神戸三宮駅（阪神電車）西九条駅（タクシー）おおきにアリーナ舞洲

13:00～14:30（大阪府大阪市此花区）

スポーツ・文化等に幅広く利用されている「おおきにアリーナ舞洲」を視察

おおきにアリーナ舞洲（市バス）西九条駅（阪神電車）阪神難波駅

難波バスターミナル（リムジンバス）大阪空港

大阪空港発 17:00 JAL 18:15 秋田空港着

三井不動産 × ミクシィ
収容1万人規模の大型多目的アリーナ
「(仮称)LaLa arena TOKYO-BAY」建築に着手
千葉県船橋市に2024年春開業予定

三井不動産株式会社(所在:東京都中央区、代表取締役社長:菰田正信、以下「三井不動産」)および株式会社ミクシィ(所在:東京都渋谷区、代表取締役社長:木村弘毅、以下「ミクシィ」)は、今後、千葉県船橋市において収容客数1万人規模の大型多目的アリーナ「(仮称)LaLa arena TOKYO-BAY(ららアリーナ 東京ベイ)」を建築着工することを決定したためお知らせいたします。

「経年優化」(時を更に経るにつれて成熟し、更に価値を高めていく)の思想のもと、スポーツ・エンターテインメントを軸とする街づくりを進める三井不動産と、「エンタメ×テクノロジーの力で、世界のコミュニケーションを豊かに」を中期経営方針に掲げ、最新のテクノロジーを駆使したエンターテインメントやスポーツ領域での事業成長に注力しているミクシィの2社が手を組み、東京ベイエリアに新たなスポーツ・エンターテインメント空間を創出いたします。

本アリーナは、B.LEAGUE1部に所属し、2020年~2021年シーズンチャンピオンの千葉ジェッツふなばし(所在:千葉県船橋市、代表取締役社長:田村征也、以下「千葉ジェッツ」)がホームアリーナとして利用するほか、音楽コンサート、スポーツイベント、企業の展示会など様々なイベントに対応可能な施設を目指しております。なお、本アリーナの開業は2024年春を予定しています。

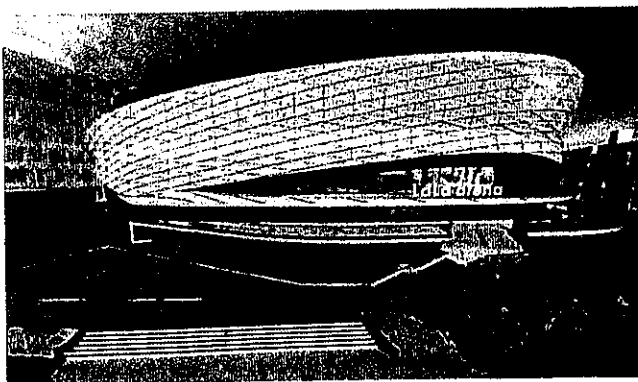

「(仮称)LaLa arena TOKYO-BAY」外観 CG



鳥瞰 CG

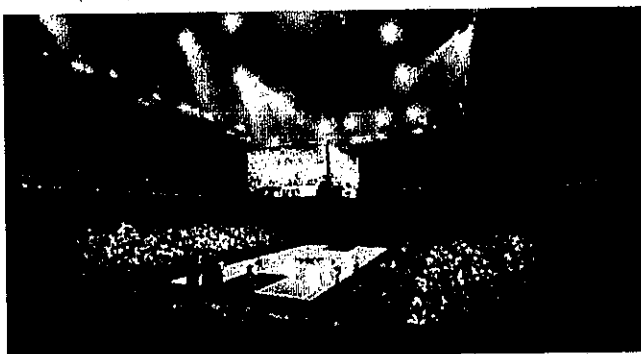

バスケットボール試合開催時 CG



音楽コンサート開催時 CG

本アリーナは、JR京葉線「南船橋」駅に近く、交通利便性が高いだけでなく、三井不動産グループが管理・運営する「三井ショッピングパーク ららぽーと TOKYO-BAY」(以下「ららぽーと TOKYO-BAY」)にも隣接しており、本アリーナに来られるお客さまがイベント前後にお買い物やお食事を一日中楽しんでいただくことができます。

なお、本アリーナの名称は三井不動産グループが管理・運営する商業施設「三井ショッピングパーク ららぽーと」などに共通する、楽しさを表す「らら」のネーミングを継承し、「(仮称)LaLa arena TOKYO-BAY」としました。

三井不動産の思い ～「スポーツ・エンターテインメントの力」を活用した街づくり～

三井不動産はスポーツを軸にした街づくりの旗印として「BE THE CHANGE さあ、街から世界を変えよう。」というスローガンを掲げ、「発信する」「つなぐ」「受け入れる」というテーマのもと、自らが変化となり、街づくりを起点に、人や地域や社会にいい変化をつくりだし、変えていくことを目指しています。

スポーツやエンターテインメントには、暮らす人々や働く人々、憩う人々の心身を健康にするだけでなく、新しいつながりを生みだし、コミュニティを活性化する力があります。三井不動産は、スポーツとエンターテインメントを経年優化的な魅力的な街をつくる上で重要な要素と捉え、これまで株式会社東京ドームの子会社化や、世界の舞台で活躍するバスケットボール日本代表への協賛などに取り組んでまいりました。加えてMIYASHITA PARK、TOKYO SPORT PLAYGROUND、HARUMI FLAGなど、スポーツの要素を持ち込んださまざまな街づくりも推進しています。

BE THE CHANGE

さあ、街から世界を変えよう。

三井不動産は船橋エリアにおいて、1981年にららぽーと TOKYO-BAY(開業当時の名称:「ららぽーと船橋ショッピングセンター」)を開業以来、経年優化的思想のもと40年間にわたり街づくりに携わってまいりました。ららぽーと TOKYO-BAYは全国有数の規模を誇るショッピングモールとして成長を続け、幅広いお客さまにご利用いただいています。その他、大型物流施設「三井不動産ロジスティクスパーク船橋」、屋内型スケートリンク「三井不動産アイスパーク船橋」の誘致、マンション分譲など、多様な事業を船橋エリアで展開してまいりました。

多くの方が集まる魅力あふれるアリーナを創出することで、スポーツ・エンターテインメントを軸にした活気ある街づくりに貢献するとともに、社会課題を解決することで、持続可能な社会の実現に向けて取り組んでまいります。

ミクシイが取り組む背景 ～千葉ジェッツをさらに地域の皆さまに愛されるチームに～

ミクシイは、SNS「mixi」やスマホゲーム「モンスターストライク」など、友人や家族といった親しい人と一緒に楽しむコミュニケーションサービスを提供してきました。現在は「エンタメ×テクノロジー」の力で、世界のコミュニケーションを豊かに」を中期経営方針に掲げ、共遊型スポーツベッティングサービス「TIPSTAR」の提供を開始するなど、最新のテクノロジーを駆使したエンターテインメントやスポーツ領域での事業成長に注力しています。また、近年はプロバスケットボールチーム「千葉ジェッツ」やJリーグクラブ「FC 東京」をグループ会社化するなど、プロスポーツチームの経営にも注力しています。

千葉ジェッツにおいては、2017年よりパートナーシップ契約を締結し、2019年からはグループ会社として共に歩んでまいりました。千葉ジェッツは、2016年のBリーグ開幕から4シーズン連続で観客動員数1位を記録し、成績面でも2017年から天皇杯を3連覇、昨年のB.LEAGUE FINALS 2020-21で初優勝を飾るなど、地域に根差した強豪クラブとして成長を続けています。

一方で、コロナ以前は観客動員の増加により、千葉ジェッツ主催試合での満員開催が増え、多くの観戦希望者がチケットを購入できないなど、観戦環境の整備に課題がありました。今回、約1万人規模のアリーナを新たに建設し、多くのお客さまに試合観戦をお楽しみいただくことで、より地域の皆さまに愛されるチームとなることを目指します。

<添付資料①> 会社概要

三井不動産株式会社

設立	1941年7月15日
代表者	代表取締役社長 菰田 正信
所在地	東京都中央区日本橋室町二丁目1番1号
公式 Web	https://www.mitsuifudosan.co.jp/

株式会社ミクシイ

設立	1999年6月3日
代表者	代表取締役社長 木村 弘毅
所在地	東京都渋谷区渋谷二丁目24番12号 渋谷スクランブルスクエア 36F
公式 Web	https://mixi.co.jp/

<添付資料②> 計画概要

所在地	千葉県船橋市浜町2丁目5
施設名称	(仮称)LaLa arena TOKYO-BAY
敷地面積	約20,000㎡(約6,050坪)
構造規模	鉄骨造・地上4階建
延床面積	約31,000㎡(約9,337坪)
収容客数	約10,000人
交通	JR京葉線・武蔵野線「南船橋」駅 徒歩約6分
スケジュール(予定)	着工 2022年2月 開業 2024年春
設計・施工会社	清水建設株式会社
外装コンセプトデザイン	HKS
ランドスケープデザイン	SWA Group

<添付資料③> 位置図

【広域図】

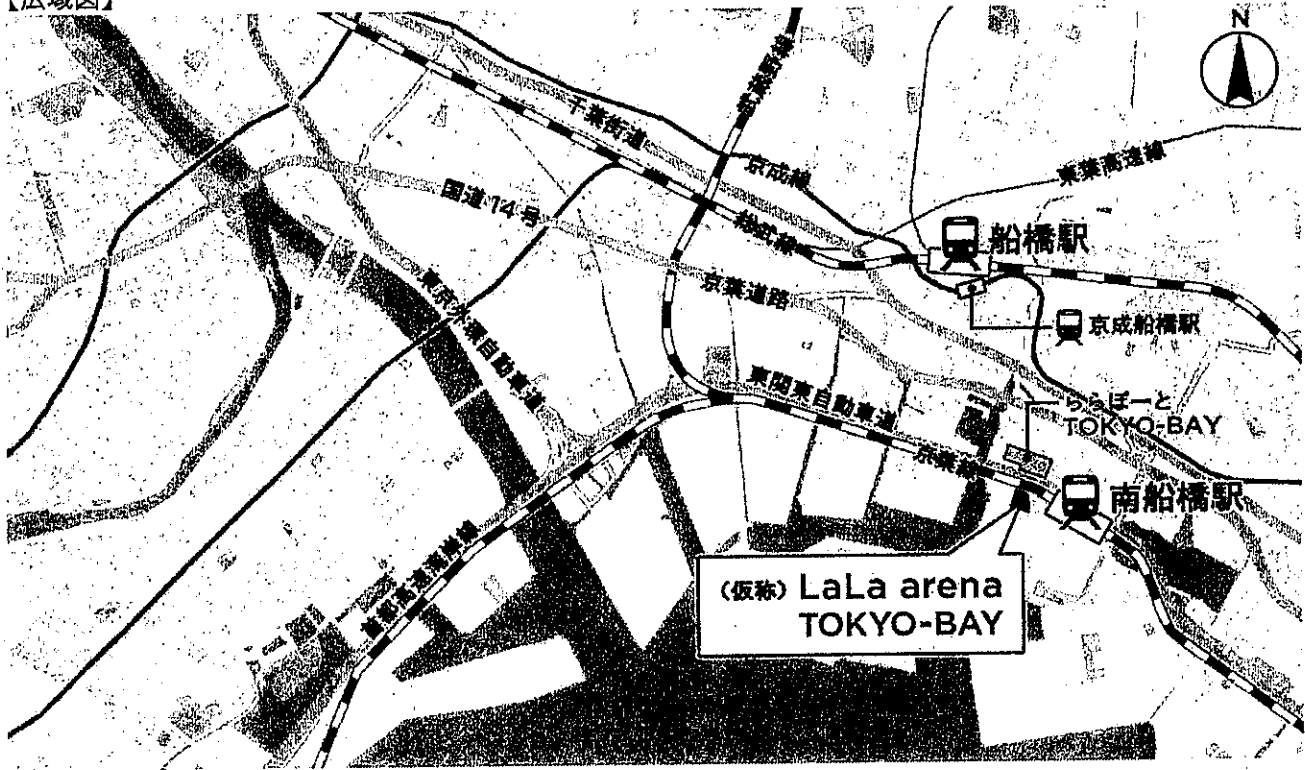

【狭域図】

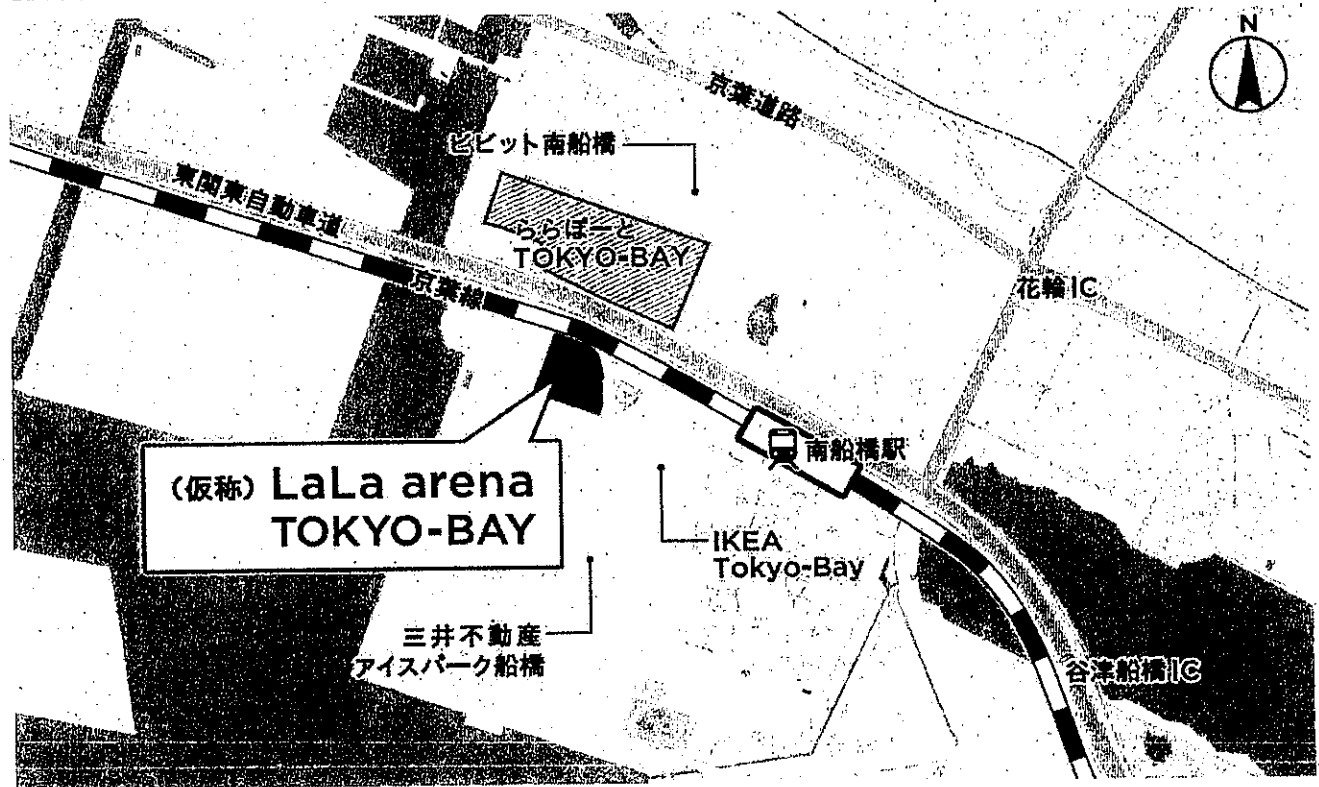

<添付資料④> 三井不動産グループのSDGsへの貢献について

https://www.mitsuifudosan.co.jp/corporate/esg_csr/

三井不動産グループは、「共生・共存」「多様な価値観の連繋」「持続可能な社会の実現」の理念のもと、人と地球がともに豊かになる社会を目指し、環境(E)・社会(S)・ガバナンス(G)を意識した事業推進、すなわち ESG 経営を推進しております。当社グループの ESG 経営をさらに加速させていくことで、日本政府が提唱する「Society 5.0」の実現や、「SDGs」の達成に大きく貢献できるものと考えています。また、2021年11月には「脱炭素社会の実現」、「ダイバーシティ&インクルージョン推進」に関し、下記の通りグループ指針を策定しました。今後も、当社グループは街づくりを通じた社会課題の解決に向けて取り組んでまいります。

【参考】

・「脱炭素社会実現に向けグループ行動計画を策定」

<https://www.mitsuifudosan.co.jp/corporate/news/2021/1124/>

・「ダイバーシティ&インクルージョン推進宣言および取り組み方針を策定」

https://www.mitsuifudosan.co.jp/corporate/news/2021/1129_02/

※なお、本リリースの取り組みは、SDGs(持続可能な開発目標)における2つの目標に貢献しています。

目標 11 住み続けられるまちづくりを
目標 17 パートナーシップで目標を達成しよう



**SUSTAINABLE
DEVELOPMENT
GOALS**

<添付資料⑤> ミクシグループ < mixi.co.jp >について

ミクシグループは、「ユーザーサプライズファースト」の企業理念のもと、ユーザーの皆さまの想像や期待を超える価値提供に取り組んでいます。当社グループは1997年の創業以来、「mixi」や「モンスターストライク」、「家族アルバムみてね」、「TIPSTAR」など、友人や家族といった親しい人と一緒に楽しむコミュニケーションサービスを提供してきました。これからも、「フォー・コミュニケーション」と定めたミッション(私たちのやるべきこと)を遂行するため、人々の生活がより豊かになる未来を思い描き、ITの側面からコミュニケーションの活性化を促す事業・サービスを推進し、より良いコミュニケーションの創造に取り組んでいきます。

日本初 270度海に囲まれた水辺のアリーナ
「神戸アリーナプロジェクト」2025年春 開業予定

プロバスケットボール「西宮ストークス」の本拠地はじめ多目的活用の次世代アリーナ

株式会社 One Bright KOBE（本社：兵庫県神戸市、代表取締役社長 渋谷 順）が運営を担う「神戸アリーナプロジェクト」は、大阪・関西万博の開幕時期の2025年4月開業に向け、プロジェクトを進めておりますのでお知らせいたします。

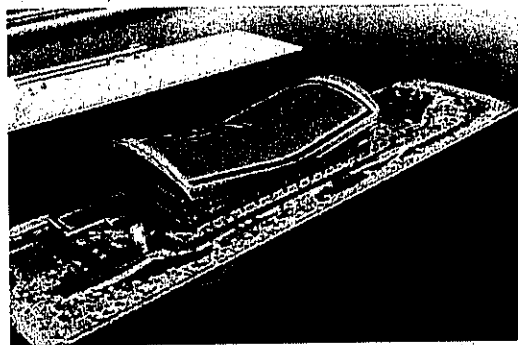

「神戸アリーナ（仮称）」鳥瞰イメージ

【神戸アリーナプロジェクトとは】

神戸市が公募した新港突堤西地区（第2突堤）再開発事業に優先交渉権を獲得した運営企業として、クラウドサービスを軸に行政デジタル化やスマートシティ等を手掛ける株式会社スマートバリュー（本社：大阪府中央区、取締役兼代表執行役社長 渋谷 順）と株式会社NTTドコモ（本社：東京都千代田区、代表取締役社長 井伊 基之）が手を組み、アリーナの開発企画をNTT都市開発株式会社（本社：東京都千代田区、代表取締役社長 辻上広志）が担う、3社企業コンソーシアムによる民設民営のアリーナプロジェクトです。

「この世界の心拍数を、上げていく。」を存在意義に、アリーナを基点に様々なパートナーと共創しながら、スポーツ・エンターテインメント・デジタルとの融合により新たな驚きと感動を生み出す、次世代に誇れる神戸のランドマークプロジェクトを推進いたします。

また、アリーナ周辺にも日常的ににぎわいが生まれる地域活性化への貢献と社会課題解決型アリーナの創出を目指し、持続可能な社会の実現へ取り組んで参ります。

【開業予定地】

主要ターミナルである三ノ宮駅から徒歩圏内に位置し、神戸空港や新幹線の駅からのアクセスも良い、神戸を代表する観光スポットであるメリケンパークやハーバーランドに隣接するエリアです。神戸市により都心・三宮再整備およびウォーターフロントの回遊性向上のための開発が進められていることから、さらなるエリアの利便性向上が見込まれています。

- ✓ アリーナ建設予定地は、三宮市街地から徒歩20分圏内
- ✓ 関西最大のターミナル大阪駅（梅田）から三ノ宮駅まで新快速で22分

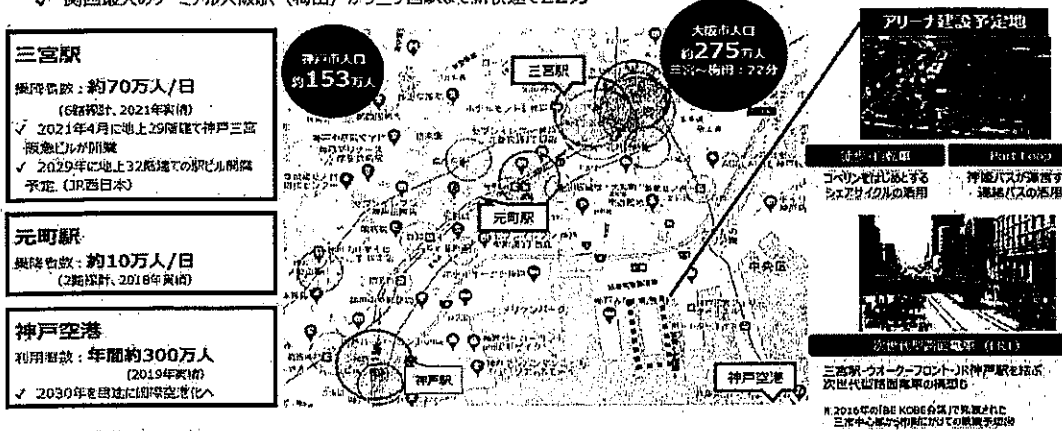

【アリーナ施設について】

神戸のみならず国内外から人々が訪れ、イベントのない日も日常的に賑わいが生まれる「次世代に誇れる新たなランドマーク」の創出をめざします。阪神・淡路大震災から30年の節目に開業する本アリーナの外観デザインは、「神戸から感動と興奮を発信し、世界へ羽ばたく姿」を表現。開業後は、1万人収容の次世代アリーナとして、B.LEAGUE（プロバスケットボールリーグ）「西宮ストークス」の本拠地としてホームゲームが行われるほか、さまざまなスポーツや音楽コンサート、e-Sports、MICE、格闘技など多様なイベントに対応します。館内にはVIPラウンジを兼ね備え、新たな観戦体験を提供するほか、オープンテラスのある複数の飲食店を併設し、アリーナ周辺でもオープンスペースを整備し、イベントの有無にかかわらず日常的なにぎわいの創出を目指します。

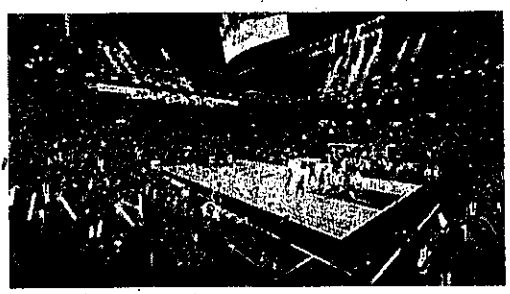

バスケットボール試合時イメージ

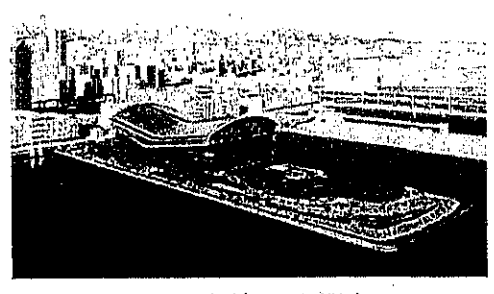

外観イメージ（南西から望む）

【アリーナ運営について】

『ソフト・ハード・デジタル・ソーシャルの4つがつながる Smartest Arena』をコンセプトにさまざまなパートナーと共創し、スマートバリューが神戸市と締結した「都心・ウォーターフロントエリアの未来づくり」に向けた事業連携協定に基づき、本アリーナを基点にした新たなまちの魅力づくり（地域活性化）に取り組みます。

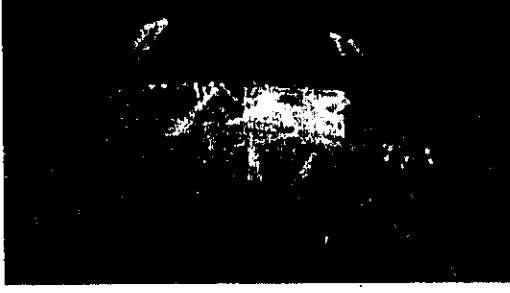

音楽コンサート時イメージ



外観イメージ（北西突堤基部から望む）

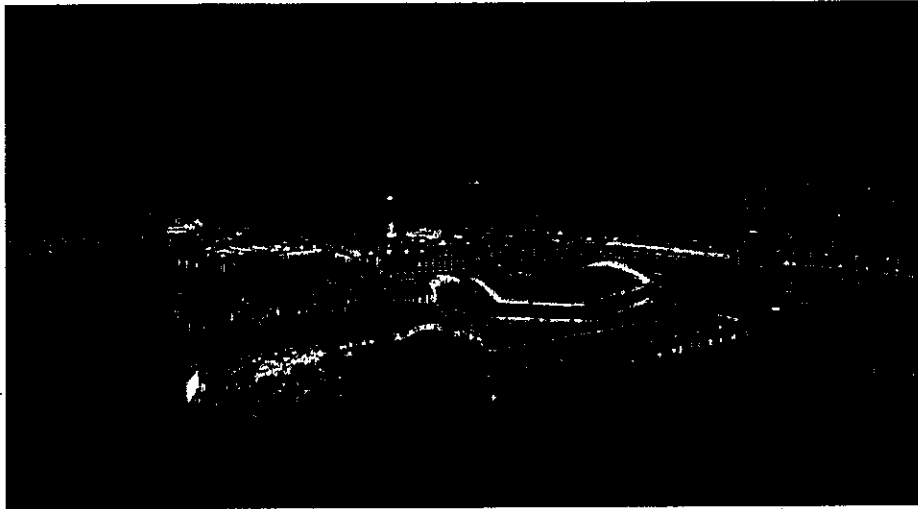

外観・夜景イメージ（南東から望む）

■計画概要

事業名称	新港突堤西地区（第2突堤）再開発事業
所在地	神戸市中央区新港町130番1、130番2
敷地面積	約23,700㎡
延床面積	約32,300㎡
階数	7階
収容客数	約10,000人
構造	鉄骨造、鉄骨鉄筋コンクリート造
竣工時期	2025年2月（予定）
開業時期	2025年4月（予定）
土地所有者	神戸市
建物所有者	NTT都市開発株式会社
運営会社	株式会社 One Bright KOBE (株主：株式会社スマートバリュー、株式会社NTTドコモ)
設計・施工会社	株式会社大林組
コンストラクション マネジメント会社	株式会社山下PMC

■本件に関するお問い合わせ先

株式会社 One Bright KOBE 広報 黒田

TEL: 06-7634-7635

Mail: press@onebrightkobe.co.jp

VENT
SPORTS
CULTURE

OSAKA
EVESSA

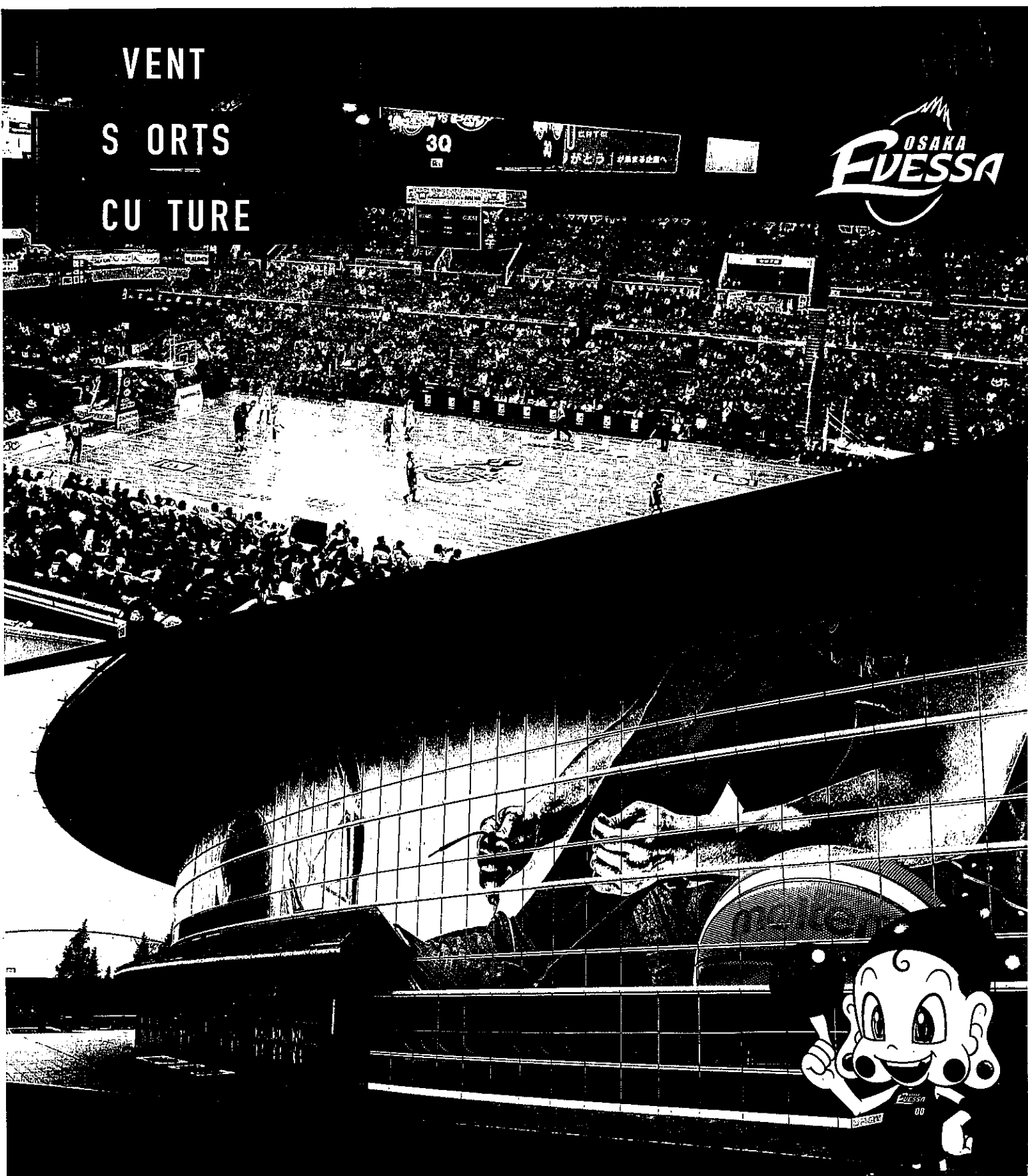

大阪エヴェッサチームキャラクター
【まいとくん】

おおきに!
おおきにアリーナ舞洲

OOKINI ARENA MAISHIMA

また新たなドラマが、アリーナに刻まれる。

多様な設備と多彩な機能を有するおおきにアリーナ舞洲は、スポーツや文化、芸術、産業活動などさまざまな分野において、広く一般に開放し、その振興や交流の場として活用いただいております。フロア面積2,720㎡最大7千人収容可能なメインアリーナは、国内外の公式試合はもちろん、市民参加の室内競技や企業の運動会、コンサート、各種展示会やセレモニーなど、さまざまな利用が可能な多目的ホールです。最新技術を駆使した音響、照明装置、大型映像システムをはじめ、スポーツ選手のためのシャワー室なども完備しています。

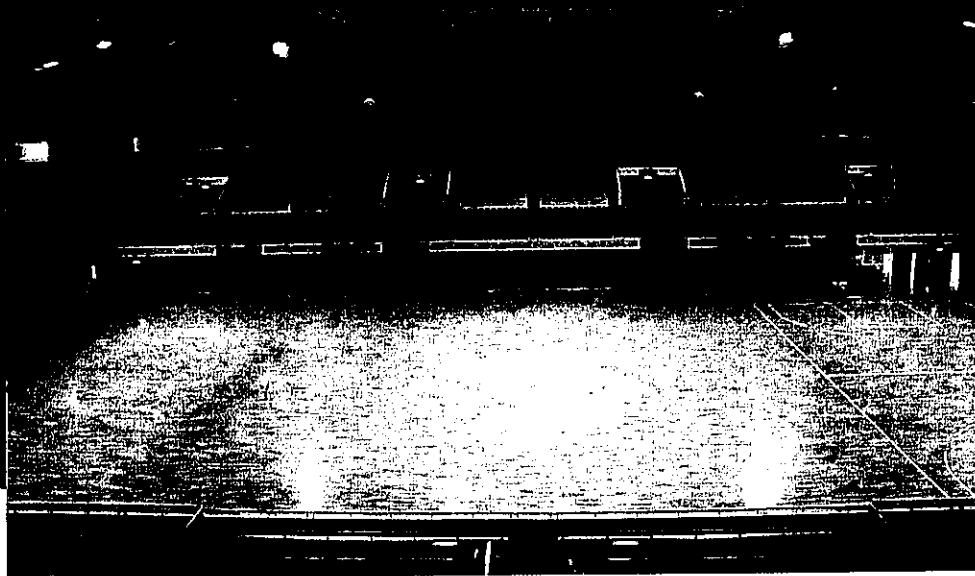

1 メインアリーナ

- フロア面積 …… 2,720㎡ (40×68m)
- 観客席 …… 7,056席
 - ・1F: 電動可動席…1,584席、仮設椅子席 1,122席
 - ・2F: 固定席…4,234席、ボックス席 24席、身障者席 24席、可動引出席 66席 (身障者席利用: 36)
- 利用できる種目… バレーボール: 4面、バスケットボール: 3面
テニス: 4面、ハンドボール: 1面、バドミントン: 16面、
卓球: 20面、体操競技一式、その他の室内競技
- 講演会や各種イベントなどにも利用可能です。
- 大型映像装置による得点表示、競技観戦ができます。

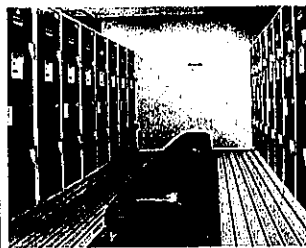
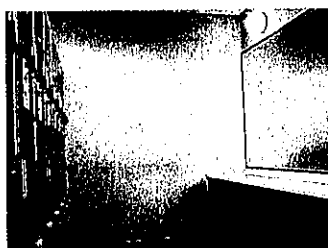

4 更衣室(シャワー室)



スポーツや文化の芽を育み、人の輪を広げる活動の拠点。

メインアリーナに隣接するサブアリーナも、公式のバレーボールコートが2面とれる本格的な競技用ホールですが、メインアリーナと同様に、スポーツ競技ばかりでなく、市民の日常的な活動の場として広く活用されています。幼稚園の運動会や地域の文化サークル、レセプションなど、手頃な使用料で気軽に利用できることからさまざまな活動の場として活躍しています。

2 サブアリーナ

- フロア面積 …… 920㎡ (24.8×37.2m)
- 利用できる種目… バレーボール: 2面、バスケットボール: 1面、
バドミントン: 4面、卓球: 6面、その他の室内競技

3 会議・研修室 [1F]

- 第1会議室 〈A〉…80㎡ (40名)
〈B〉…80㎡ (40名)
〈C〉…40㎡ (20名)
〈全〉…200㎡ (100名)
- 第2会議室 …… 60㎡ (22名)
- 第3会議室 …… 60㎡ (30名)
- 各種会議、研修室、講習会などに利用できます。
- 第1会議室(A・B・C)は、3室併せて大会議室として、
また第1会議室(A・B)はA(1/2・1/4)・C(1/2)分割利用可能です。
- 第3会議室はプレスルームとしても利用できます。
- 最大200名の講演も利用できます。

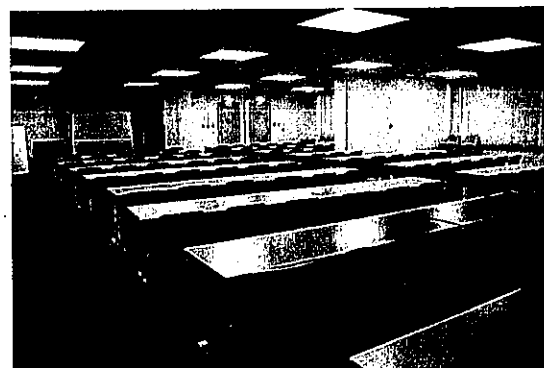
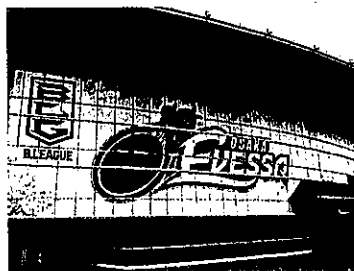

おおきにアリーナ舞洲 平面図

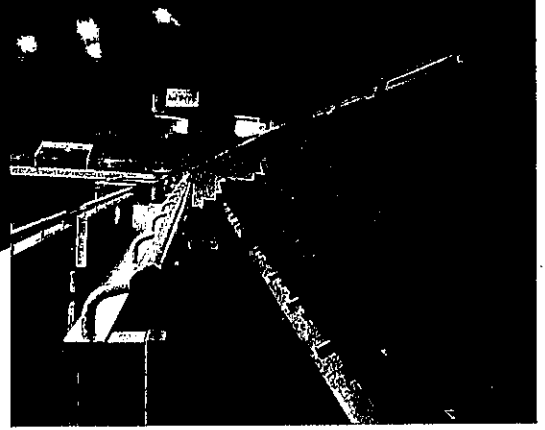

スポーツ関連大会開催会場としてのアリーナ利用実績

- 大阪府招待高等学校バスケットボール大会
 - 大阪府社会人クラブバドミントン選手権大会
 - 大阪府空手道選手権大会
 - エンジェルス杯ソフトバレーボール大会
 - 関西学生剣道選手権大会
 - 賢明学院小学校 体育大会
 - 関西大学バレーボール春季1部リーグ戦
 - 大手門学院大手前高等学校 球技大会
 - 大阪府総合バドミントン選手権大会
 - 西日本学生バスケットボール選手権大会
 - 大阪春の陣水都カップ(ドッジボール大会)
 - 大阪高校春季大会(バレーボール)
 - 日韓学生親善バスケットボール大会定期戦
 - 西日本バレーボール大学女子選手権大会
 - 全関西空手道選手権大会
 - 新体操ジュニア選手権大会
 - 南海フェスティバル
 - 三井不動産リアルティフェスティバル
 - 胸キュンカップ in 大阪(ドッジボール)
 - 高校秋季総合体育大会
 - 大阪バスケットボール交流大会
 - 大阪新体操チャイルド競技会
 - ジョージワシントン大学バスケットボール交流戦
 - サマーソニック(ソニックステージ)
 - 関西学生バスケットボールリーグ
 - 大阪府マーチングコンテスト
 - 全日本都道府県対抗少年剣道優勝大会
 - マーチングバンド関西大会
 - オータムチャレンジスポーツ2016
 - 大阪府新体操選手権大会
 - 大阪府クラブバスケットボール選手権
 - バトントワリング関西大会
 - 大阪中学生オールスター大会(バスケットボール)
 - 大阪ジュニア体操競技CD大会
 - 大阪府警察逮捕術大会
 - 近畿私立高等学校バレーボール選手権大会
 - We are sneaker Agesグランプリ大会
 - 高校生年末強化大会(バスケットボール)
 - 全国高校女子選抜研修大会(ソフトテニス)
 - 日本教員インドアソフトテニス大会
 - 大阪市ミニバスケットボール大会
 - バトントワリングコンテスト
 - 全日本少年少女空手拳法選手権大会
 - 全日本バトントワリング選手権
 - 全日本バレーボールジュニアオールスター
 - チャレンジリーグII女子大会(バレーボール)
 - 大阪バスケットボールカーニバル
 - Bリーグ公式戦(プロバスケットボール)
 - 全国国立教育系大学バドミントン選手権大会
 - 剣道 中央審査会
 - 全国高校バレーボール男女選抜強化会合
 - etc...
- 年間約90団体、約33万人が利用【平成29年度実績】

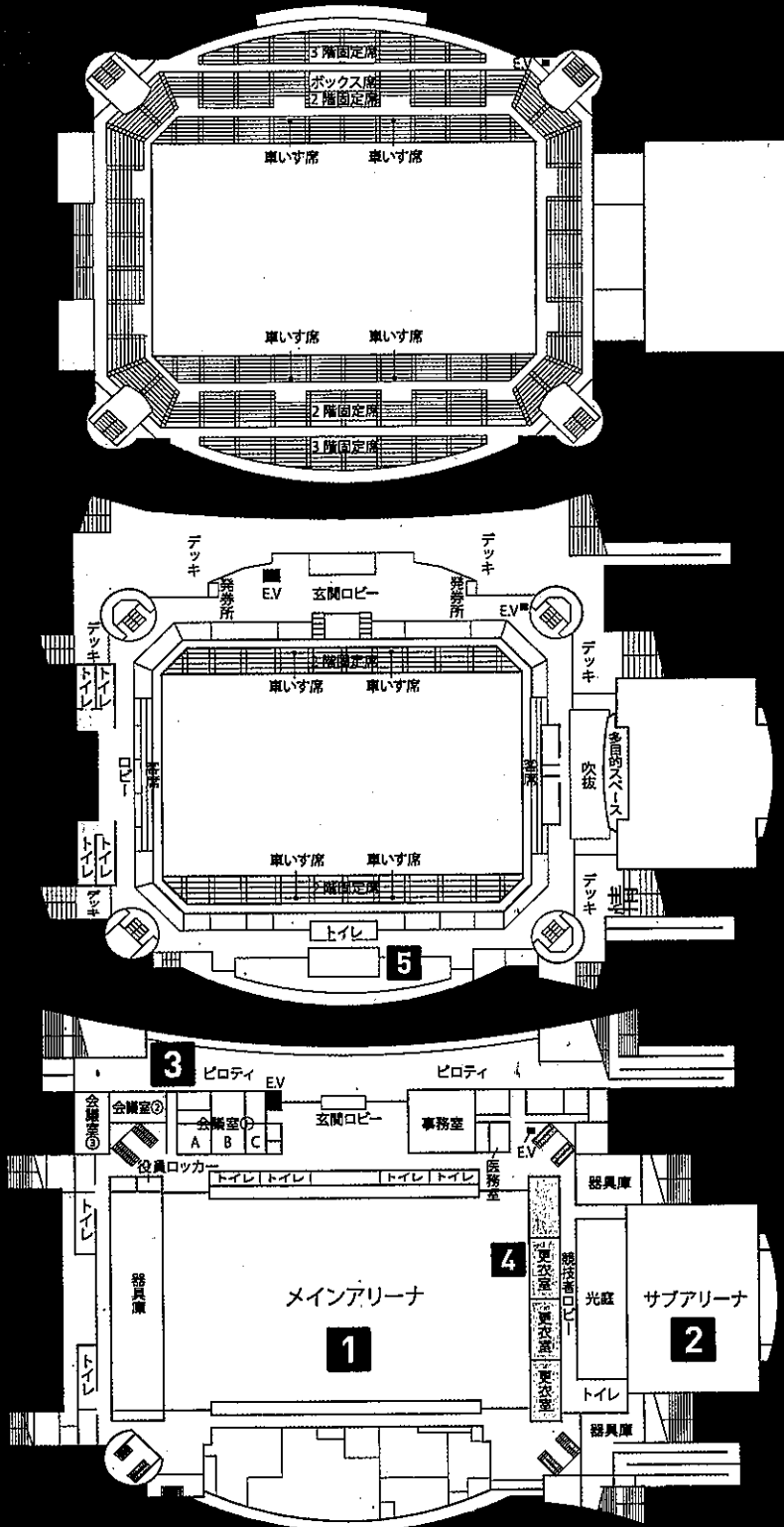

大阪エヴェッサ管理栄養士、調理師監修!

健康スポーツ食堂 アスリートテーブル

健康スポーツ食堂
Athlete Table
Presented by OSAKA EVESSA

営業時間: ランチ 11:30~15:00(14:30LO)
定休日: 月曜日・木曜日

プロアスリートの食事を体感しよう!

大阪エヴェッサの管理栄養士・調理師監修のスポーツ栄養学に基づくお料理で、舞洲でがんばるアスリートを徹底応援! スポーツを頑張っている子供たちの身体づくりや、健康のために運動されている方の健康づくり、スポーツママや指導者のみならず、さまざまな食の学び場としてもご利用ください。

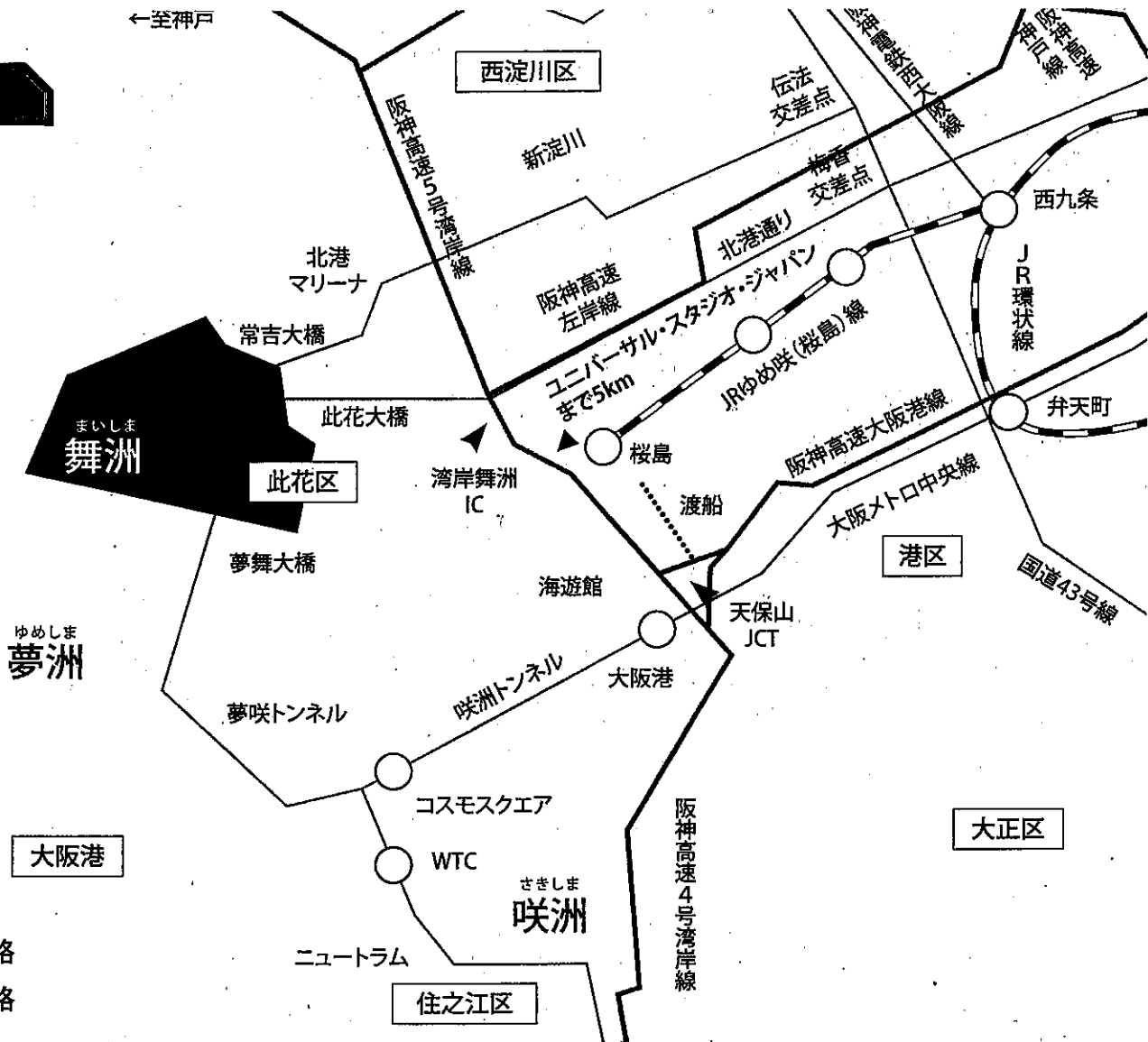

●電車・バス利用の場合

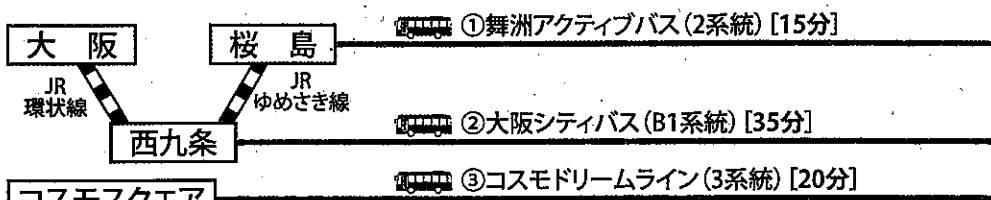

- ① JR環状線「西九条駅」→ JRゆめ咲線へ乗換え「桜島駅」下車 → 「舞洲アクティブバス (2系統)」に乗換え
- ② JR環状線「西九条駅」下車 → 大阪シティバス「舞洲スポーツアイランド行 (B1系統)」に乗換え
- ③ 大阪メトロ中央線「コスモスクエア駅」下車 → コスモドリームライン (3系統) に乗換え

●自動車利用の場合

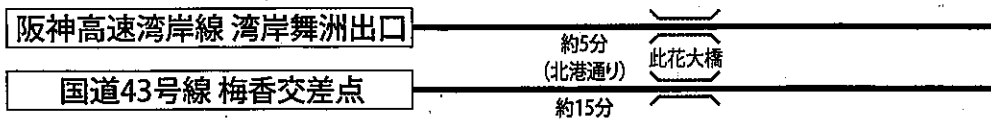

- ① 阪神高速5号湾岸線「湾岸舞洲出口」を出て → 此花大橋を渡る。
- ② 国道43号線「梅香交差点」を北港方面に曲がり → そのまま北港通りを直進 → 此花大橋を渡る。

おおきにアリーナ舞洲前

おおきにアリーナ舞洲
OSAKA ARENA MAISHIMA

〒554-0042 大阪市此花区北港緑地2丁目2番15号
 TEL. 06-6460-1811 FAX. 06-6460-1661
<http://hp.athuman.com/arena/>

運営会社 **ヒューマンプランニング株式会社**



〒542-0081 大阪市中央区南船場4丁目3番2号 ヒューリック心斎橋ビル9F TEL.06-6258-5311 FAX.06-6245-0708

<http://www.evessa.com>

政務活動報告書(兼)領収書等貼付用紙

整理番号	1004		
支出項目	調査研究費		
活動内容及び支出内容等			
アリーナの整備に関わる県外調査(神奈川県・千葉県・兵庫県・大阪府)			
6/2 航空券・宿泊・JR券等 JTB秋田支店			
(領収書等貼付欄)			
支出年月日	2023年6月2日	領収書記載金額	85,340 円
按分による支出の場合の記載事項	按分の率		0 %
	按分による政務活動費の支出額		0 円
政務活動費を経費の一部に支出した場合の記載事項	政務活動費からの一部支出額		0 円
政務活動費からの支出額			85,340 円

領 収 証

通 番	T045-000010
領収証番号	77188328912-03-27
発 行 日	2023年 6月27日

佐藤 正一郎 様

下記の金額正に領収いたしました

¥ 8 5 , 3 4 0 -

但し 6月 7日 国内旅行ご旅行代金として

ご入金内訳 (今回のご入金額)

日 付	種 別	金 額
2023/06/02	現 金	¥85,340
	合 計 金 額	¥85,340

秋田支店
〒010-0921 秋田県秋田市大町
3丁目4-1
マニユライフプレイス秋田8階
TEL: 018-862-6193

出納責任者
取 扱 者



印 紙 税 申 告 納
付 に つ き 品 川
税 務 署 承 認 済

作成地: 東京都品川区東品川2-3-11

領収個所名、領収印の無いもの及び金額訂正のものは無効です。

政務活動報告書(兼)領収書等貼付用紙

整理番号	1005		
支出項目	調査研究費		
活動内容及び支出内容等			
アリーナの整備に関わる県外調査(神奈川県・千葉県・兵庫県・大阪府)			
6/7~9 交通費(電車・バス・タクシー)、駐車料金(秋田空港) 別紙内訳書			
(領収書等貼付欄)			
支出年月日	2023年6月9日	領収書記載金額	9,175 円
按分による支出の場合の記載事項	按分の率		0 %
	按分による政務活動費の支出額		0 円
政務活動費を経費の一部に支出した場合の記載事項	政務活動費からの一部支出額		0 円
政務活動費からの支出額			9,175 円

県外調査（神奈川・千葉・兵庫・大阪）

交通費（航空機・東海道新幹線を除く）内訳書

電車・バス等（別添・領収書）

6月7日	羽田 — 秋葉原（モノレール・JR）	670円
8日	秋葉原 — 武蔵中原（JR）	410円
	武蔵小杉 — 西船橋（JR）	660円
	南船橋 — 秋葉原（JR）	410円
9日	難波バスターミナル — 大阪空港（空港バス）	650円

タクシー（別添・領収書、2人で按分し、一人当りの負担）

6月8日	新神戸駅 — ホテル（三宮）	800円
9日	ホテル — 神戸港第二突堤	600円
	神戸港第二突堤 — ホテル	595円
	西九条 — おおきにアリーナ舞洲	1500円

駐車料金（6月7日～9日） 秋田空港 1740円

領収書のない支出（別紙・現金で支払った証明書）

6月8日	とどろきアリーナ前—武蔵小杉駅（市バス）	210円
	西船橋 — 南船橋（JR）	170円
9日	阪神三宮 — 西九条（阪神電車）	320円
	おおきにアリーナ舞洲 — 西九条（市バス）	220円
	西九条 — 大阪難波（阪神電車）	220円

合計 9,175円

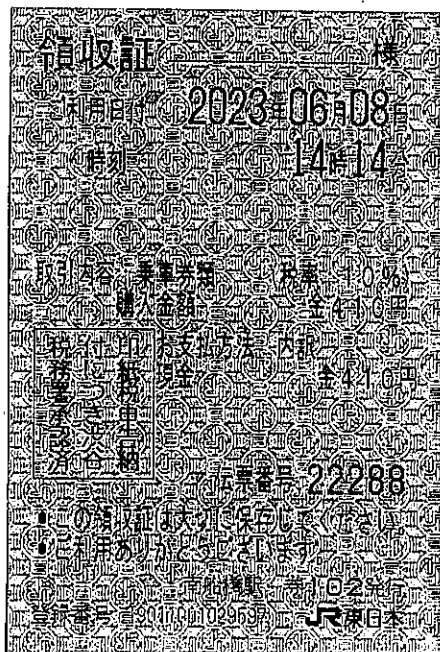
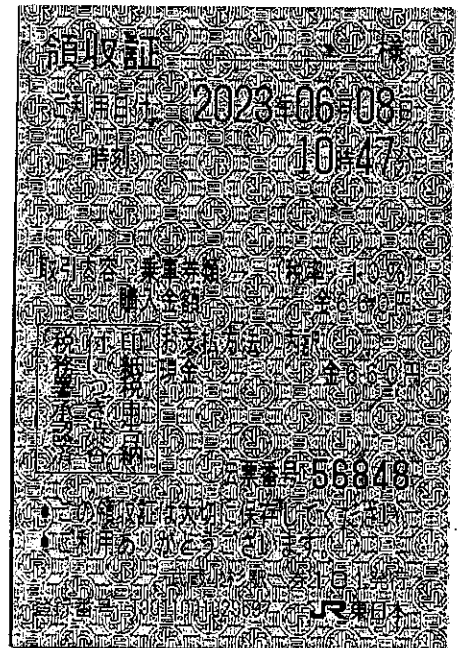
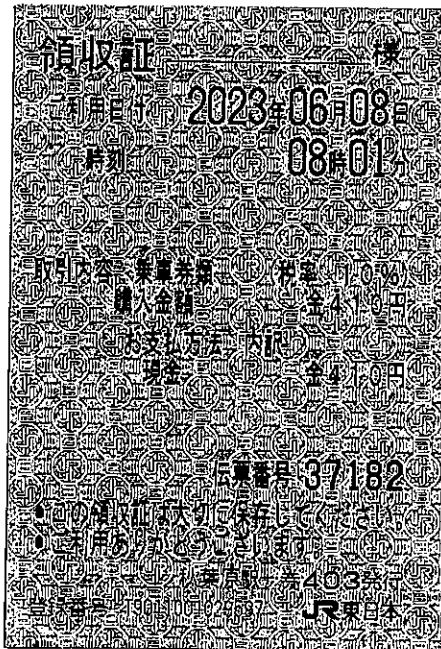
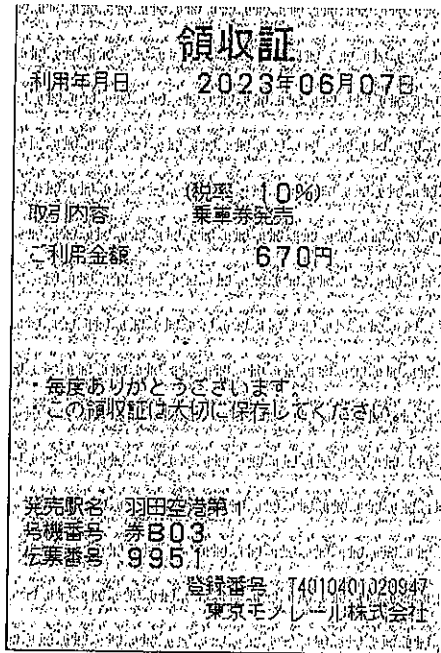

領収書

2023年 06月 08日 19:06
車両番号 3727
運賃 ¥1600円

合計 ¥1600円
(適用税率 10%)



三和交通株式会社

神戸市東灘区深江浜町23
☎078-452-8905

登録番号 T4120001032778

新神戸駅

ホテル(三宮)

領収証

毎度ご乗車ありがとうございます。

NO.007
車両番号 神戸-330-え-396号

2023-06-09 10:48

乗車料金 ¥1,190-

消費税含む
[迎車料金 ¥300含む]

上記の通り正に領収いたしました。

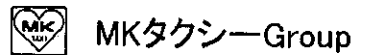

MKタクシーグループ
神戸エムケイ株式会社
〒650-0045
神戸市中央区港島8丁目11-2
078-306-5655 (代)

コールセンター
(24H) 078-303-6001

支払内訳
現金 ¥1,190

ホテル →
神戸港繁華街
(往復分)

No129

領収証

車両番号 1150
2023年06月09日

料金内訳

乗車料金 ¥1200円

運賃料金計 ¥1200円

¥1200円

合計金額 ¥1200円

ユニヴァーサルタクシー株式会社

神戸市兵庫区駅南通2丁目1番29号

TEL (078) 651-7021

領収書

2023年 06月 09日 12:47
会社コード 車番 304-00-0221
運賃 ¥3000円

合計 ¥3000円

上記金額受領しました
(適用税率 10%)



北港タクシー第二株式会社

大阪市西淀川区千舟 1-5-26
☎06-6472-1212

登録番号 T7120001194070

乗務員名 ()

西九条駅
→ ホテル三宮
(往復)

領収書

秋田空港駐車場

返却された駐車券は
出庫の際必要となります。
必ずお持ちください。

秋田空港管理事務所
TEL 018-886-3362

23-06-07 15:53

精算06-09 18:57
駐車時間 2日 3時間 4分
駐車料金 1,740円

割引 0円

前払現金 0円
現金 1,740円
釣銭 8,260円

#4-025209

支 払 証 明 書

支出項目	支払年月日	支払額 (円)	支払先	摘 要
調査研究費	2023/6/8	210	川崎市バス	(とどろきアリーナ前-武蔵小杉駅) 現金で支払
調査研究費	2023/6/8	170	J R	(西船橋-南船橋) 現金で支払
調査研究費	2023/6/9	320	阪神電車	(阪神三宮駅-西九条駅) 現金で支払
調査研究費	2023/6/9	220	大阪市バス	(おおきにアリーナ舞洲前-西九条駅) 現金で支払
調査研究費	2023/6/9	220	阪神電車	(西九条駅-阪神難波) 現金で支払

上記のとおり相違ないことを証明する。

氏名

佐藤正一郎

政務活動費による海外・県外活動報告書

会派名又は議員名 佐藤正一郎

支出項目	調査研究費		
活動名称	アリーナの整備に関わる県外調査（群馬県太田市）		
活動年月日	2023年6月18日		
日程・概要		視察先	主な視察内容等
	6月16日	（移動日）	
	6月17日	（東京都品川区）	（日本ホッケー協会定時総会）
	6月18日	群馬県太田市	太田市運動公園「おおたアリーナ」
目的	<p>新県立体育館の整備計画が進んでおり、Bリーグ基準に適應した最も新しい群馬県太田市のアリーナを視察し、今後の検討の参考にする。</p>		
内容・所感	<p>群馬県太田市では市民体育館の建て替えに合わせ2020年に市の事業として「アリーナ」の建設に着手。総事業費は82億5000万円で、そのうち約40億円を地元のB1（バスケットボール）チーム「群馬サンダーズ」のオーナー企業が企業版ふるさと納税で負担している。</p> <p>収容人数は5000人で、可動式センタービジョンは合計14面、総面積は国内アリーナ最大の6100インチを誇る。さらに天井に74機の音響機器があり、映像と音響による演出効果が期待される。</p> <p>4月6日に完成し、すでにB1の試合が開催されている。オーナーグループの子会社である（株）群馬シティマネジメント指定管理者となっている。</p> <p>なお、調査に当たっては市民への一般公開日に合わせて訪問した。</p>		
経費の内訳	内訳	領収書記載金額(円)	主な支出内容等
	交通・宿泊費	54,900	秋田ー羽田往復航空券、東京都内2泊のバック料金
	交通費	14,810	別紙（JR上越新幹線・東京ー熊谷往復、バス、タクシー代等）
	交通費	1,810	駐車料金（秋田空港）
	その他		
	合計	71,520	
政務活動費からの支出額（円）	43,165	東京ー秋田の往復航空券と宿泊2泊のバック料金、駐車料金は按分で0.5を政務活動費で負担	

県外調査（6月16日～18日）スケジュール

6月16日（金） 移動日

12:00 秋田空港 ANA0406便 13:15 羽田着

秋葉原ワシントンホテル

17日（土）

13:00～ 日本ホッケー協会定時総会（品川区立中小企業センター）

秋葉原ワシントンホテル

18日（日）

6:52 東京 北陸新幹線あさま601号 熊谷着7:29

8:30 熊谷駅（路線バス利用） 太田駅南口着 9:20
タクシー（太田駅南口 — 太田市運動公園）所要時間10分

9:40～ おおたアリーナ内覧会（群馬県太田市）

10:30 タクシー（太田市運動公園 — 熊谷駅）所要時間45分

11:22 熊谷 上越新幹線たにがわ408号 東京着 12:00

（東京 — 浜松町 ～モノレール～羽田空港）

14:15 羽田空港 ANA0405便 15:20 秋田着

内覧会推奨ルート [——]

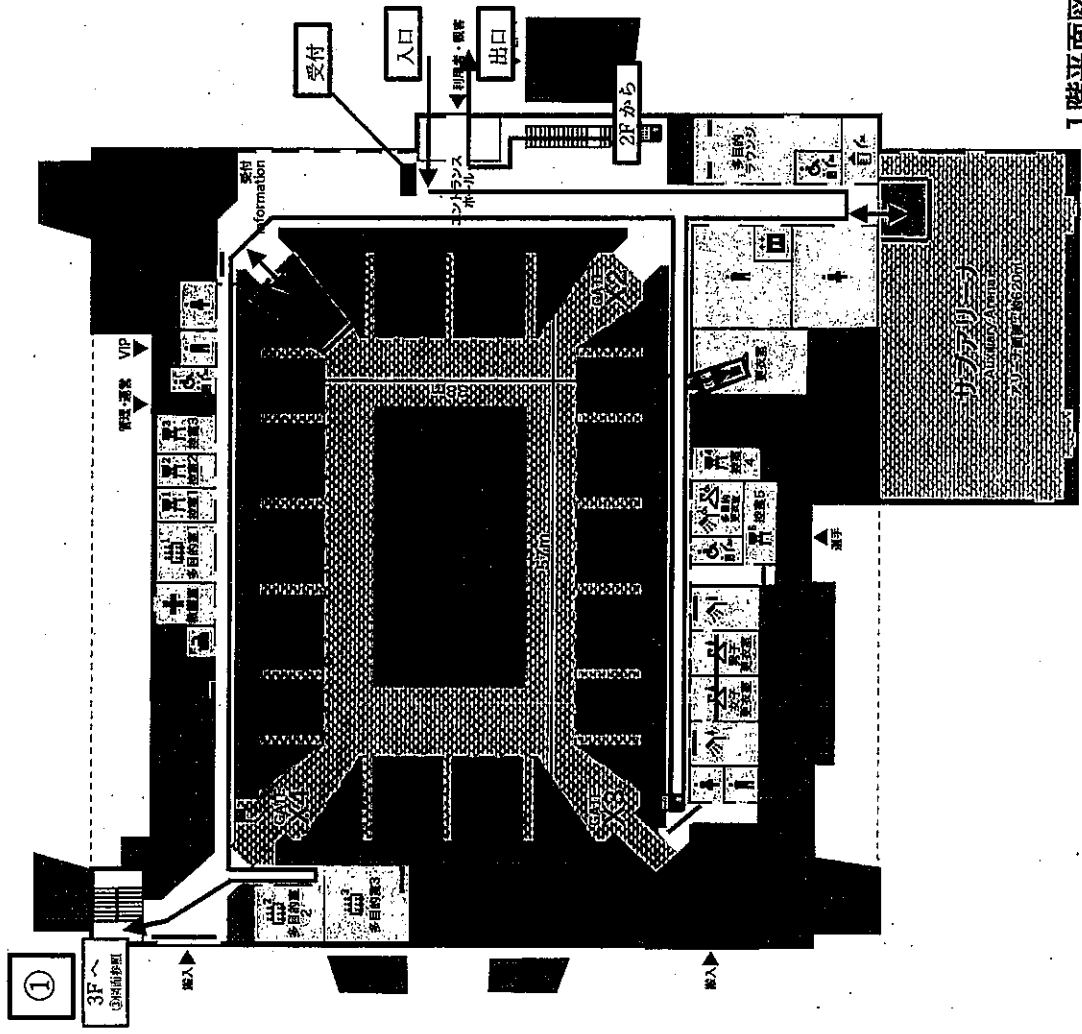

1階平面図

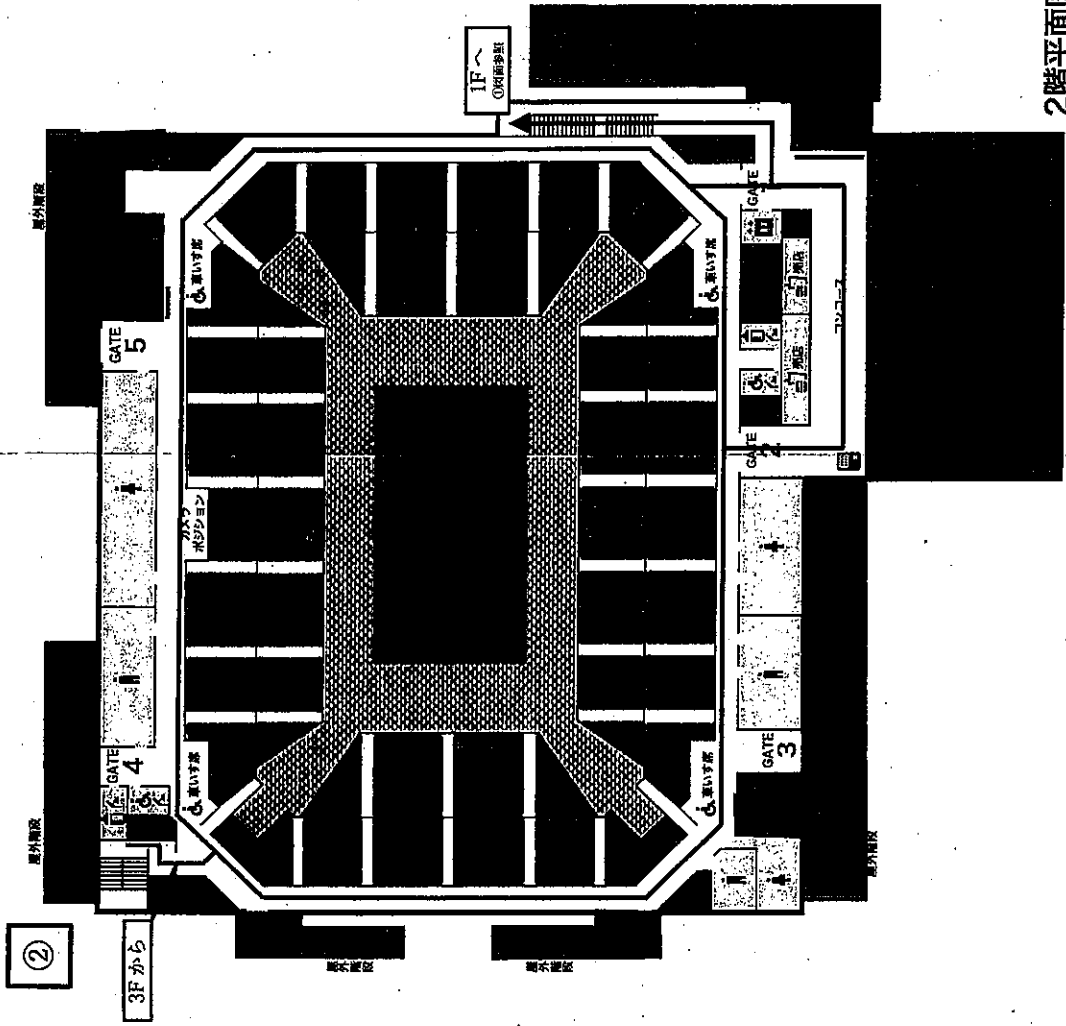

2階平面図

■ 印の場所への立ち入りはできませんので、ご注意ください。
 ださい。

推奨ルートを作成しましたが、自由なルートで見学してくだ
 ださい。

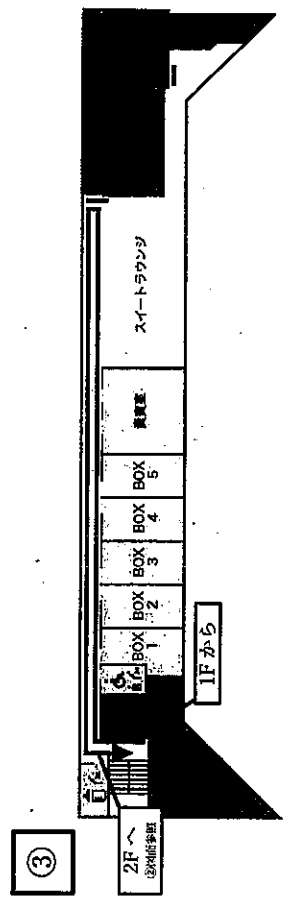

3階平面図

政務活動報告書(兼)領収書等貼付用紙

整理番号	1006		
支出項目	調査研究費		
活動内容及び支出内容等			
アリーナの整備に関わる県外調査(群馬県太田市)			
6/16~18 航空券(秋田-羽田往復)・宿泊代			
(領収書等貼付欄)			
支出年月日	2023年6月14日	領収書記載金額	54,900 円
按分による支出の場合の記載事項		按分の率	50 %
		按分による政務活動費の支出額	27,450 円
政務活動費を経費の一部に支出した場合の記載事項		政務活動費からの一部支出額	0 円
政務活動費からの支出額			27,450 円

領収書

再発行 (3)

発行: Y0000157560
表示日: 2023年6月14日

下記、正に領収いたしました。

宛名	佐藤 正一郎 様
金額	¥ 54,900 - ※但し、航空券代・宿泊代等として (クレジットカード決済)
受付番号	YA0704387535
旅行期間	2023年6月16日 ~ 2023年6月18日
決済日	2023年5月3日



株式会社一休

〒102-0094

東京都千代田区紀尾井町1-3

東京ガーデンテラス紀尾井町 紀尾井タワー10階



政務活動報告書(兼)領収書等貼付用紙

整理番号	1007
支出項目	調査研究費
活動内容及び支出内容等	
アリーナの整備に関わる県外調査(群馬県太田市)	
6/18 交通費(JR券・バス・タクシー料金)	

(領収書等貼付欄)

領収書
Receipt
領収年月日 2023.-6.18
金額 ¥4,420
上記金額確かに領収いたしました
購入商品 JR乗車券類 JR tickets
(10106 3枚)
東日本旅客鉄道株式会社
秋葉原駅
秋葉原駅VF8発行 20107-01

印紙税申告納
付につき渋谷
税務署承認済

領収書
No.5671
日付 '23年06月18日
車番 005037 000
基本運賃 ¥7170円
合計 ¥7170円
上記の通り領収致しました
タクシーのご用命は ASAHI をご用命下さい
朝日タクシー
群馬県太田市下浜田町474-24
☎ 0120-23-4151
☎ 0276-22-4151

領収書
No.5669
日付 '23年06月18日
車番 005037 000
基本運賃 ¥1140円
合計 ¥1140円
上記の通り領収致しました
タクシーのご用命は ASAHI をご用命下さい
朝日タクシー
群馬県太田市下浜田町474-24
☎ 0120-23-4151
☎ 0276-22-4151

領収書
Receipt
領収年月日 2023.-6.18
金額 ¥2,080
上記金額確かに領収いたしました
購入商品 JR乗車券類 JR tickets
(00049 1枚)
東日本旅客鉄道株式会社
熊谷駅
熊谷駅VF2発行 10050-02

印紙税申告納
付につき渋谷
税務署承認済

支出年月日	2023年6月18日	領収書記載金額	14,810 円
按分による支出の場合の記載事項	按分の率		0 %
	按分による政務活動費の支出額		0 円
政務活動費を経費の一部に支出した場合の記載事項	政務活動費からの一部支出額		0 円
政務活動費からの支出額			14,810 円

政務活動報告書(兼)領収書等貼付用紙

整理番号	1008		
支出項目	調査研究費		
活動内容及び支出内容等			
アリーナの整備に関わる県外調査(群馬県太田市)			
6/16~18 駐車料金(秋田空港)			
(領収書等貼付欄)			
<p style="text-align: center;">領収書 秋田空港駐車場 返却された駐車券は 出庫の際必要となります。 必ずお持ちください。 秋田空港管理事務所 TEL 018-886-3362</p> <p>23-06-16 10:49 精算06-18 15:42 駐車時間 2日 4時間53分 駐車料金 1,810円</p> <p>割引 0円</p> <p>前払 0円 現金 1,810円 釣銭 3,190円 #4-025912</p>			
支出年月日	2023年6月18日	領収書記載金額	1,810 円
按分による支出の場合の記載事項	按分の率		50 %
	按分による政務活動費の支出額		905 円
政務活動費を経費の一部に支出した場合の記載事項	政務活動費からの一部支出額		0 円
政務活動費からの支出額			905 円

政務活動費による海外・県外活動報告書

会派名又は議員名 佐藤正一郎

支出項目	調査研究費		
活動名称	アリーナ・スタジアム等に関わる県外調査（佐賀県・長崎県）		
活動年月日	2023年7月24日～26日		
日程・概要		視察先	主な視察内容等
	7月24日	佐賀市	SAGAアリーナ
	7月25日	長崎市	長崎スタジアム・アリーナ建設現場、世界文化遺産・端島
	7月26日	（移動日）	
目的	秋田県では新県立体育館（アリーナ）やサッカースタジアムの整備計画が進んでおり、Bリーグ基準に適應する新設のアリーナやまちづくりと一体となったスタジアム整備を行っている先進事例を調査し、今後の検討の参考にする。		
内容・所感	<p>佐賀県議会を訪問し、坂口副議長から国民スポーツ大会等の開催を契機に進めている「SAGAサンライズパーク」整備の全体構想と今までの経緯を聞いた後、国が選ぶ「スタジアム・アリーナ20選」に選定されたSAGAアリーナを視察。スポーツや文化など様々なシーンの実現により新たな交流を創出し、地域への波及効果を生み出す「プロフィットセンター」としての構想で整備され、今年5月にオープンしたばかり。鉄骨造り地上4階建てで、メインアリーナは約8400席、センタービジョンや壁面大型ビジョン、リボンビジョン、高密度Wi-Fiなどが備わっており、観客席も国内最多のバリエーションを誇っている。3階には様々なシーンで活用できるプレミアムフロアがあるなど、充実した機能と設備となっている。また、防災拠点施設として活用する機能を持っている。</p> <p>長崎市のサッカースタジアムはアリーナ・オフィス・商業施設・ホテルなど周辺施設を民間主導で開発する「長崎スタジアムシティプロジェクト」の中心的施設である。スタジアムは最大20000人収容、アリーナは最大6000人収容でき、約1100台の駐車場も整備する。ホテルは日本初のスタジアムビューホテルとなる。開業は2024年10月の予定。</p> <p>世界文化遺産である長崎市「端島」を視察し、施設の保存や公開の状況も調査した。</p>		
経費の内訳	内訳	領収書記載金額(円)	主な支出内容等
	交通費	64,955	秋田ー羽田ー佐賀、長崎ー羽田ー秋田の航空券（取扱手数料含む）
	交通費	4,630	JR券（佐賀ー長崎）
	交通費	1,200	リムジンバス（長崎駅ー長崎空港）
	宿泊費	22,700	佐賀、長崎のホテル（別紙・宿泊手配手数料含む）
	その他	2,090	駐車料金（秋田空港）
	合計	95,575	
政務活動費からの支出額（円）	95,575	※按分や一部支出の内容を記載	

「アリーナ」及び「スタジアム」整備に関わる県外調査（詳細日程）

参加者 会派みらい 渡部英治（ワタナベエイジ） 三浦英一（ミウラエイイチ）
三浦茂人（ミウラシゲト） 佐藤正一郎（サトウショウイチロウ）

調査内容と日程

1日目（7月24日・月）

秋田空港発 7:35 ANA402 8:20 羽田空港着（乗継）
羽田空港発 9:25 ANA981 11:15 佐賀空港着

13:00 佐賀県議会 坂口祐樹副議長を表敬訪問

13:30 ~15:00

今春完成した「SAGAアリーナ」と「サガ サンライズ パーク」を視察

15:30 佐賀城本丸歴史館 視察

佐賀市内に宿泊（ホテルルートイン佐賀駅前）

2日目（7月25日・火）

8:01 佐賀駅発（JRリレーかもめ・西九州新幹線乗継） 9:00長崎駅着

10:00~12:00 来年4月に開業する「長崎スタジアムシティプロジェクト」を視察

14:00~17:10 世界文化遺産「端島（軍艦島）」を視察

長崎市内に宿泊（JR九州ホテル長崎）

3日目（7月26日・水）

9:15 長崎駅発（リムジンバス・45分） 10:00 長崎空港 着

11:10 長崎空港発 ANA664 12:55 羽田空港着（昼食・乗継）

14:15 羽田空港発 ANA405 15:20 秋田空港着 解散

SAGAサンライズパーク

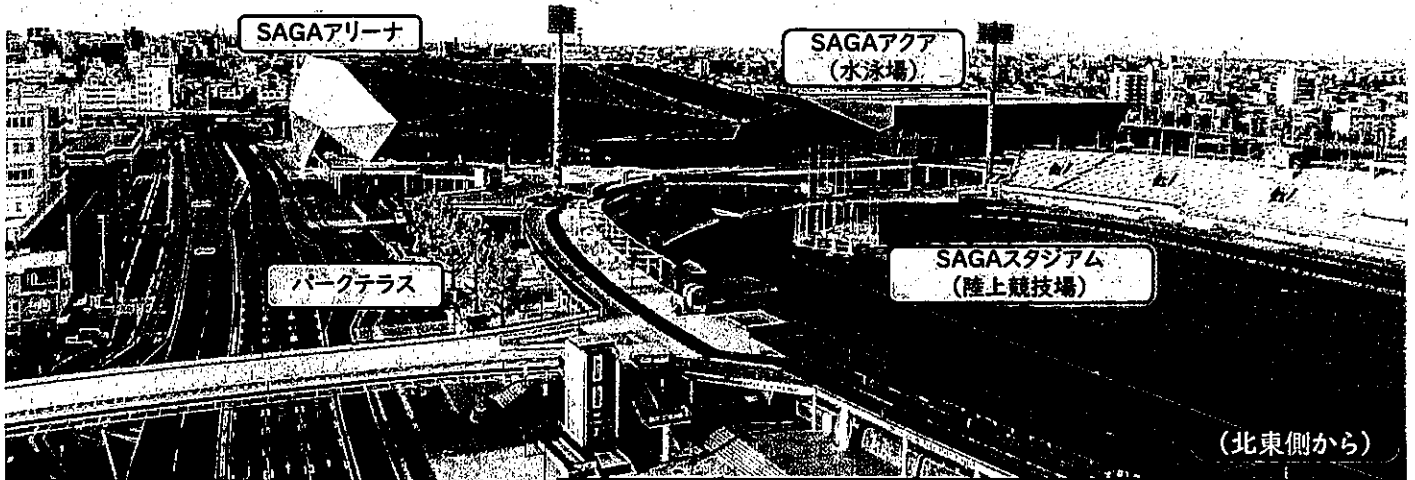

**SAGA
2024**

国スポ・全障スポ
新しい大会へ。
すべての人に、スポーツのアカウを。



【SAGAサンライズパーク】
国民スポーツ大会・全国障害者スポーツ大会の開催を契機として、総合運動場エリアの整備を進めていく上で、ここから新たな街づくりやライフスタイルが始まり、佐賀を光り輝かせていくという決意を込めて、「日の出」という地名にちなみ、このエリアを「SAGAサンライズパーク」と名付けました。

Copyright © 2023 Saga Prefecture. All Rights Reserved.

コンセプトは、『 + エンターテインメント 』!

5つの視点を実現するための横軸として

- ① 共通のコンセプト(概念)
- ② 共通の設計思想 を設定

する 育てる 観る 支える 憩い
にぎわう

【① 共通のコンセプト(概念)】
『スポーツ・健康 + エンターテインメント』

【② 共通の設計思想】 >すべての人にとって
◎マルチ:多目的な利用ができる
『マルチ & シンプル』 ◎シンプル:使いやすさ(分かりやすさ)

サンライズパークは県のほぼ中央、福岡市に近接

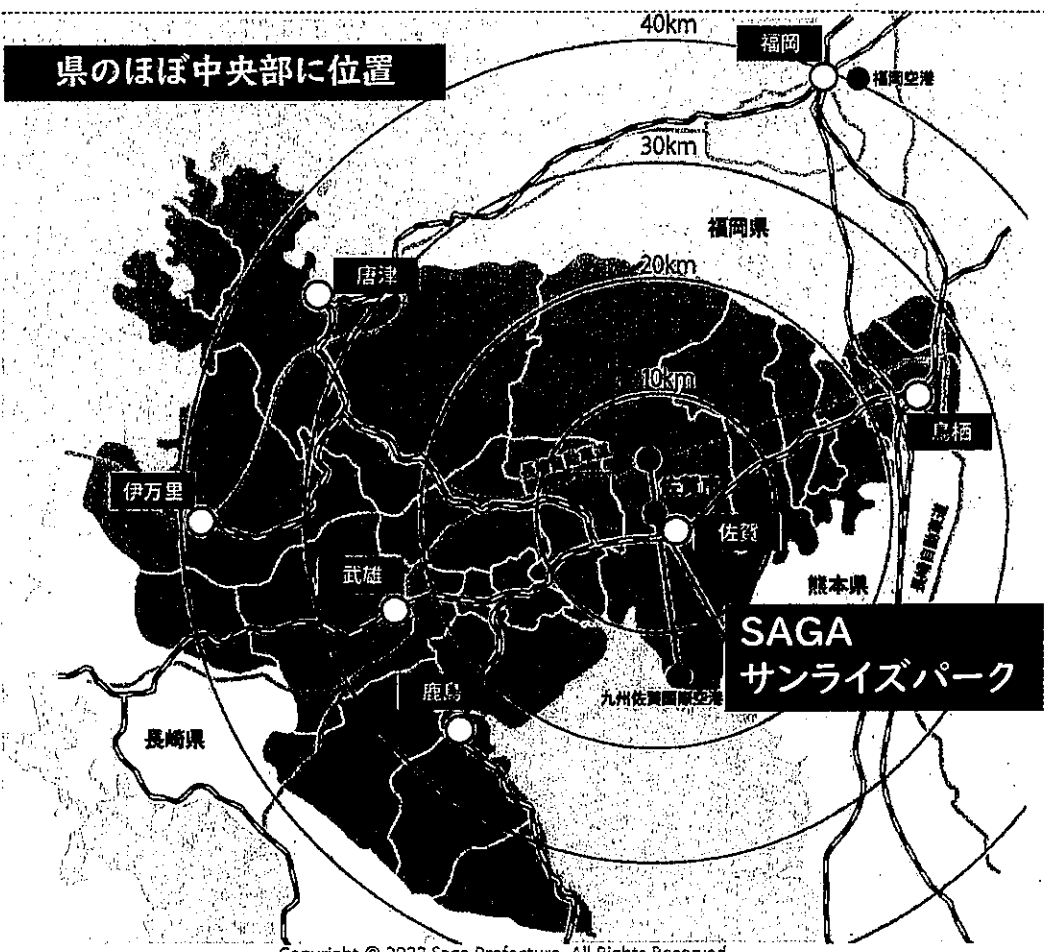

サンライズパークは福岡市から約1時間、佐賀駅から歩いて約15分の都市型施設

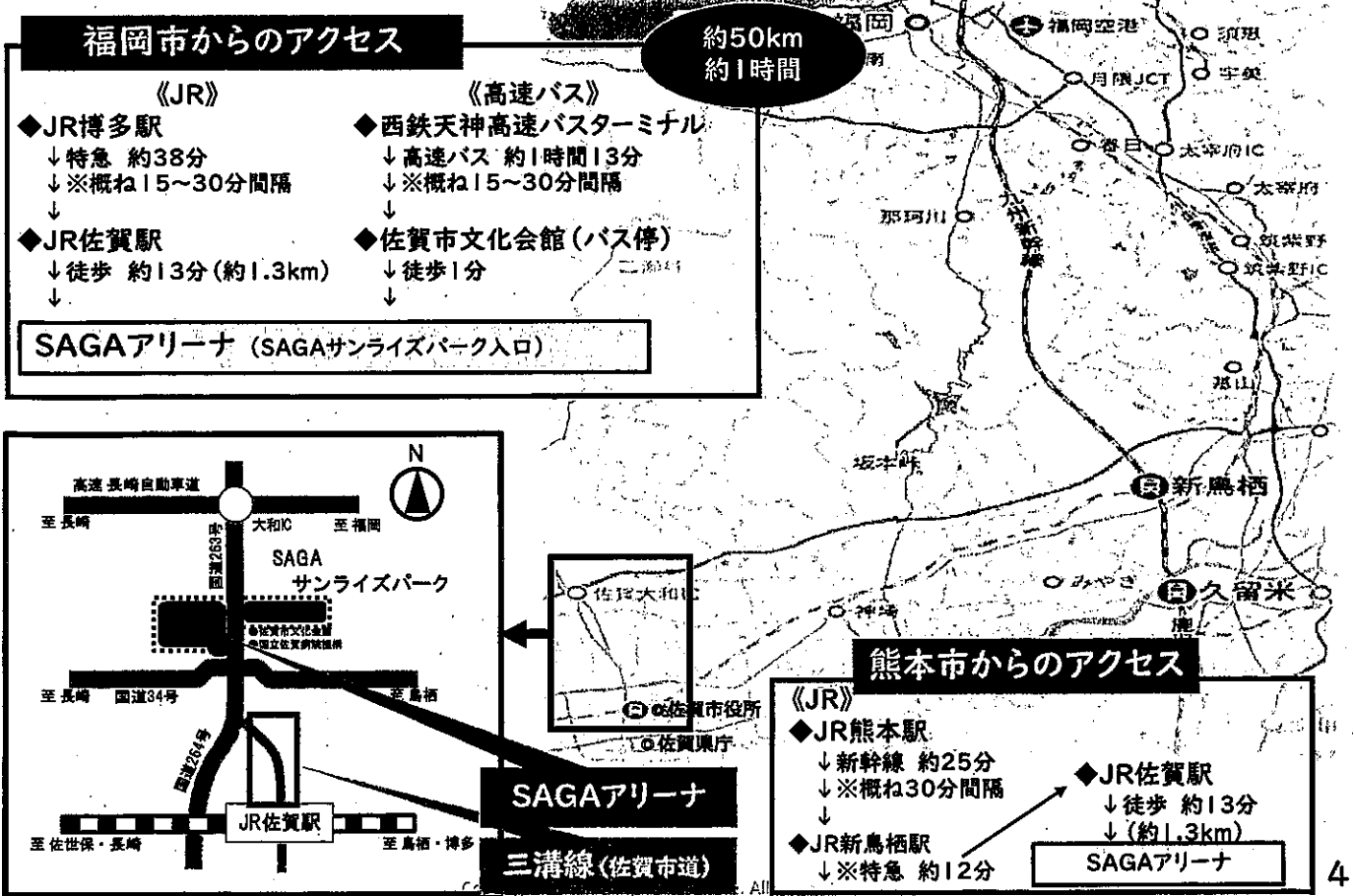

地域の交流拠点となる「スタジアム・アリーナ20選」に選定!

**SAGAアリーナが
国が選ぶ「スタジアム・アリーナ20選」に選定されました!**

【スタジアム・アリーナ20選】

国において、まちづくりや地域活性化の核となるスタジアム・アリーナのモデルとして「多様な世代が集う交流拠点としてのスタジアム・アリーナ」を20拠点選定(2025年までに)

評価項目

- スポーツや文化など様々なシーンの実現により、新たな交流を創出し地域への波及効果を生み出す「プロフィットセンター」としての構想
- プロスポーツ、行政、地域住民など多くの関係者が参画した「オール佐賀」の取組など

全国の先進事例として注目されます

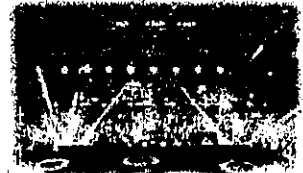
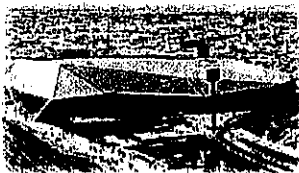

来年春グランドオープン、乞うご期待!

Copyright © 2023 SAGA ARENA All Rights Reserved.

サンライズパークエリアは、様々な施設が融合する スポーツ・文化の一大拠点

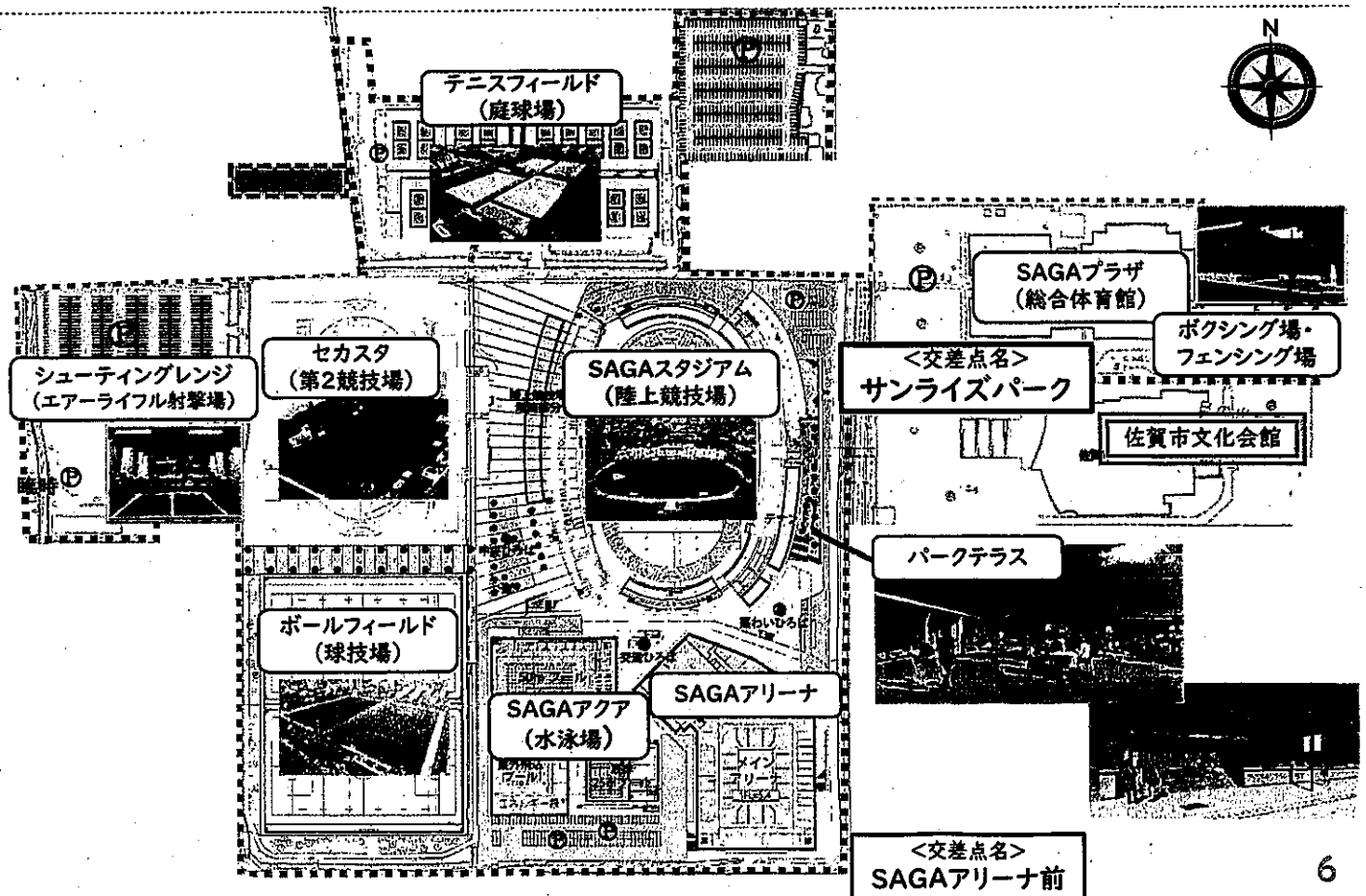

新時代のエンターテインメントアリーナが、佐賀に誕生!

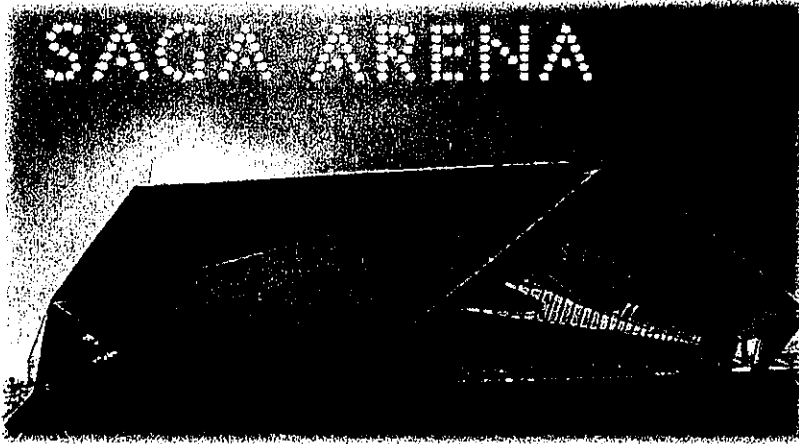

2023(令和5)年5月13日
オープン

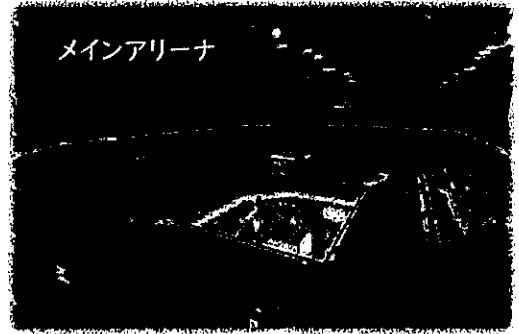

SAGAアリーナ・防災拠点施設

- ・延床面積：約29,800㎡
- ・構造：鉄骨造 地上4階建
- ・観客席数：メインアリーナ 約8,400席 / サブアリーナ 約450席
- ・競技面：メインアリーナ 66m×46m(コンクリート床)
※スポーツ競技にあわせて、ポータブルフロア(木製床)を設置
サブアリーナ 45m×40m(木床)
- ・主な設備：センタービジョン、壁面大型ビジョン、リボンビジョン、高密度Wi-Fi、etc

Copyright © 2023 Saga Prefecture. All Rights Reserved.

7

様々な演出が出来る常設の大型ビジョン!

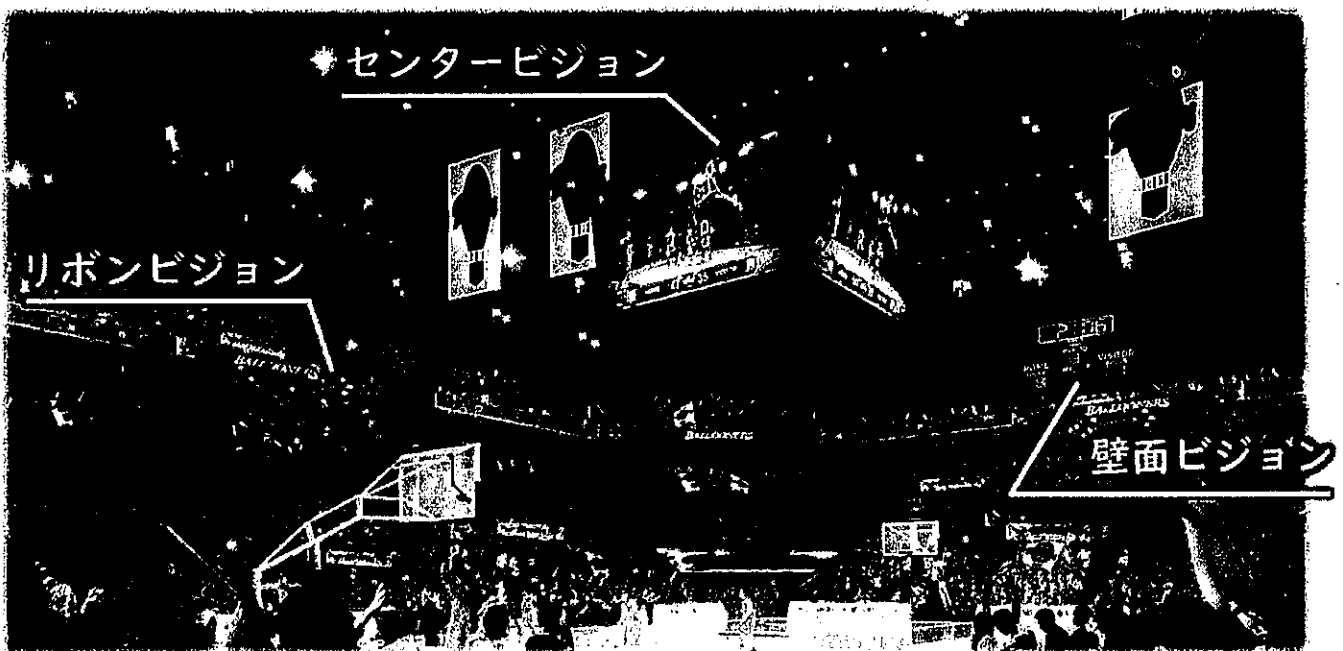
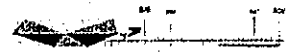

Copyright © 2023 Saga Prefecture. All Rights Reserved.

8

国内最多のバリエーションを誇る観客席!



全席にドリンクホルダー設置

<p>スタンダード席 (4F)</p> <p>スタンダードよりゆったり</p>	<p>ハイスタンダード席 (1~2F)</p> <p>スタンダードよりゆったり</p>	<p>升席 (ますせき) (4F・164席)</p> <p>ゆっくりくつろぎながら</p>	<p>ボックス席 (2F・28席)</p> <p>ベテラン客と一緒に</p>
<p>カウンター席 (2F・4F・113席)</p> <p>立食しながら</p>	<p>カップル席(ペアシート) (2F・28席)</p> <p>プライベート空間</p>	<p>アメニティ席 (サイドテーブル付) (2F・90席)</p> <p>くつろぎながら</p>	<p>ファミリー・グループ席 (2F・64席)</p> <p>家族団らんで</p>
		<p>車いす席(2F・96席) (テーブル付き)</p> <p>西方向に設置</p>	

Copyright © 2023 Saga Prefecture. All Rights Reserved.

9

様々なシーンで活用できる3階プレミアムフロア



プレミアムラウンジ (2室)



スイートルラウンジ (1室)

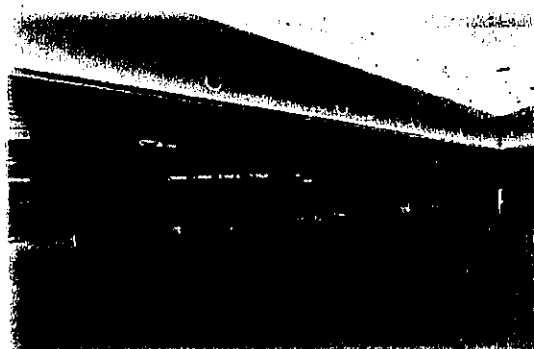

プレミアムスイートルーム (4室)

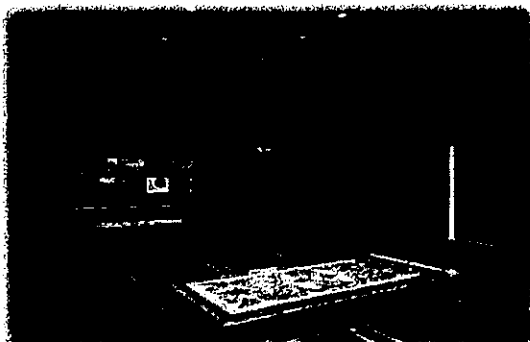

プレミアムルーム (6室)



Copyright © 2023 Saga Prefecture. All Rights Reserved.

10

多彩なイベントが続々決定!

6/4 (日) With You | 佐賀県文化芸術祭

6/10 (土)・11 (日) プリンセスアイスワールド2023 佐賀公演

6/17 (土)・18 (日) B'z LIVE-GYM Pleasure 2023 -STARS-

8/25 (金)～27 (日) ディズニー・オン・アイス

7/1 (土)・2 (日) NiziU Live with U 2023 "ココ!夏Fes."

7/20 (木) 西九州の美味しいもの発信 佐賀・長崎×東京商談会

8/5 (土)・6 (日) 第7回 日本在宅救急医学会総会・学術集会

7/13 (木)～15 (土) 日本ペインクリニック学会 第57回学術集会

7/29 (土)・30 (日) 50th Anniversary 松任谷由実コンサートツアー The Journey 佐賀公演

8/12 (土) 久光スプリングス・SSP VOLLEYBALL FES -Super Games SAGA- 女子日本代表の紅白戦も!

7/1 (土)・2 (日) NiziU Live with U 2023 "ココ!夏Fes."

7/20 (木) 西九州の美味しいもの発信 佐賀・長崎×東京商談会

7/29 (土)・30 (日) 50th Anniversary 松任谷由実コンサートツアー The Journey 佐賀公演

8/12 (土) 久光スプリングス・SSP VOLLEYBALL FES -Super Games SAGA- 女子日本代表の紅白戦も!

Copyright © 2023 Saga Prefecture. All rights reserved.

日常的に楽しめる、心地よい空間づくり

夜のライトアップ

ランチやショッピングが楽しめる "カフェ&ショップ"

開放感のある "ひろば"

日常から楽しめる!

新たな注目スポット

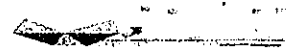

歩くライフスタイルの推進

- ・ サンライズパークは、「歩くライフスタイル」のシンボリックエリア
- ・ 車ではなく、できるだけ歩いてや公共交通などを利用して来場いただく方針
- ・ サンライズパークから、様々な価値観を発信し、新たな文化を創造していく

アリーナ×歩く

- ・ アリーナでの大型イベント開催時には、基本的にパーク内にアリーナ来場者用の駐車場は用意せず、「アリーナ×歩く」を強力に推進する。
- (三溝線を楽しく歩く、シェアサイクル、公共交通、シャトルバス、パーク&ライド)



駐車場の円滑化

- ・ パークや佐賀市文化会館の既存利用者の利便性を確保するため、駐車場管理システムの導入を検討するなど、円滑に駐車できる環境を目指す。



Copyright © 2023 Saga Prefecture. All Rights Reserved.

市道三溝線、ポケットパークの整備

【佐賀市整備】

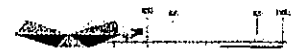

SAGAサンライズパークへのメインストリートに!

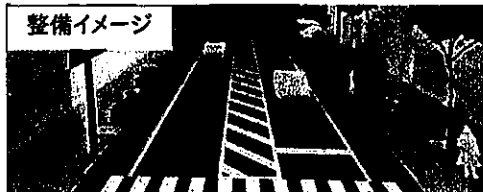
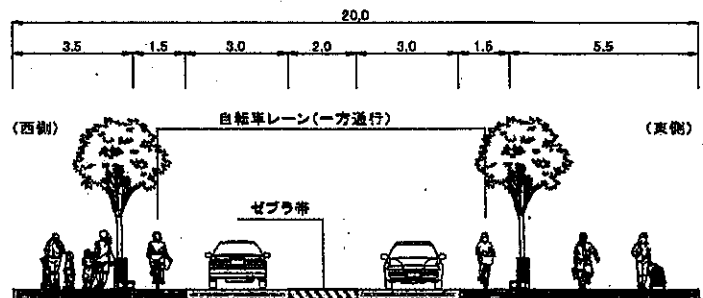

距離表示イメージ

- 道路幅員の再配置**
- ・ 車線数減(4→2車線)
 - ・ 右折レーンの新設
 - ・ 自転車レーンの新設
 - ・ 東側歩道の拡幅

- 歩道の高質化**
- ・ プリント舗装
 - ・ ベンチの設置
 - ・ バナーフラッグ
 - ・ 距離表示 等

無電柱化
ポケットパーク



バナーフラッグ 設置状況

防災拠点施設としての活用

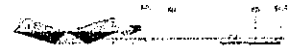

SAGAサンライズパーク (SAGAアリーナ等) は、防災拠点施設として、地域防災において活用可能な施設を整備

◎災害時の輸送拠点

- ・ 佐賀県地域防災計画において、県では、被災地外からの救援物資の受入れ、一時保管、積替、配送等の拠点として予め指定
- ・ メインアリーナは、災害時には輸送拠点として活用

◎避難場所としての活用

- ・ 「令和元年佐賀豪雨災害」をはじめ、近年頻発する災害を踏まえ、防災機能を更に強化
- ・ サブアリーナ等は、指定緊急避難場所や避難所としての使用を検討

<アリーナ平面図>

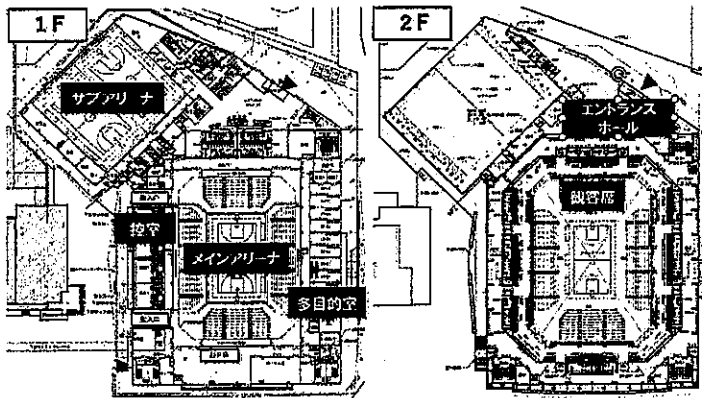

《防災拠点施設としての施設整備(一部)》

- ・ 停電に備えた照明・電源設備
(非常用発電機はエネルギー棟に設置)
- ・ 上水道途絶時に使用可能な受水槽の設置
- ・ 下水道途絶に備えた緊急排水槽の設置
- ・ 大型トラックが乗入れ可能なメインアリーナ
- ・ 多目的室を物流拠点のバックオフィスとして活用

Copyright © 2023 Saga Prefecture. All Rights Reserved.

再生可能エネルギー利用

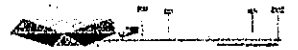

佐賀県は、再エネを中心とした社会の実現に取り組んでいます

- ・ SAGAサンライズパークを、「再エネ熱利用」のシンボルに
- ・ 施設見学の実施で、環境学習の機会を提供、熱利用の需要喚起に貢献していく

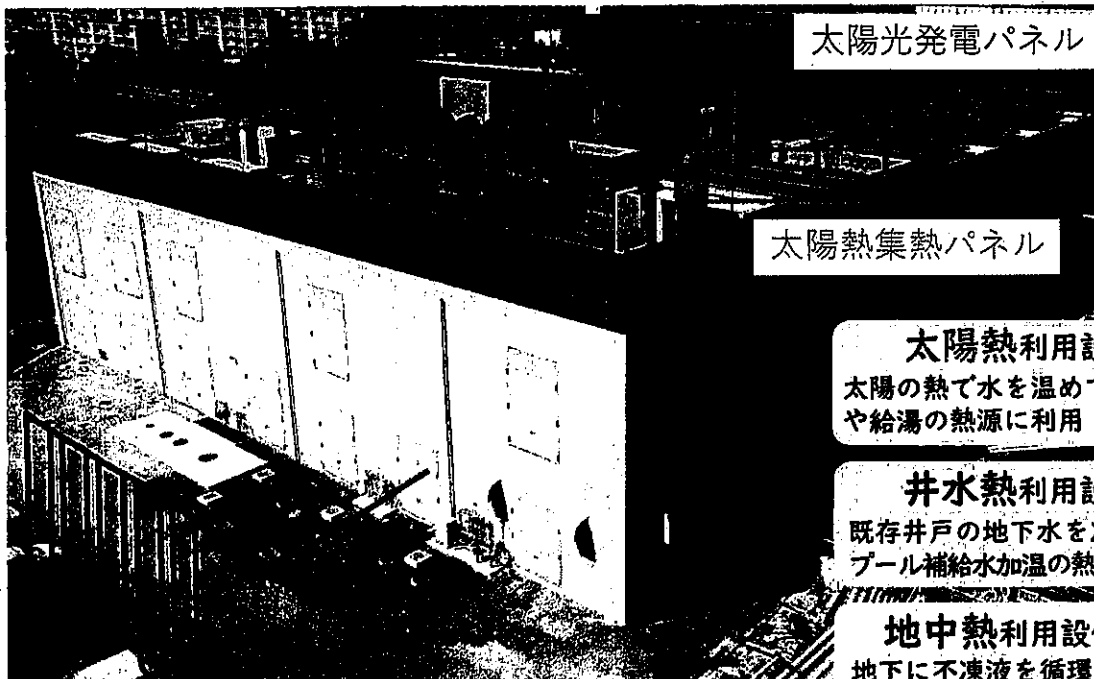

太陽光発電パネル

太陽熱集熱パネル

太陽熱利用設備

太陽の熱で水を温めて空調や給湯の熱源に利用



井水熱利用設備

既存井戸の地下水を冷房やプール補給水加温の熱源にも利用



地中熱利用設備

地下に不凍液を循環させて得た熱を空調の熱源に利用



地中熱交換井
深さ100m×36本

Copyright © 2023 SAGA SUNRISE PARK. All Rights Reserved.

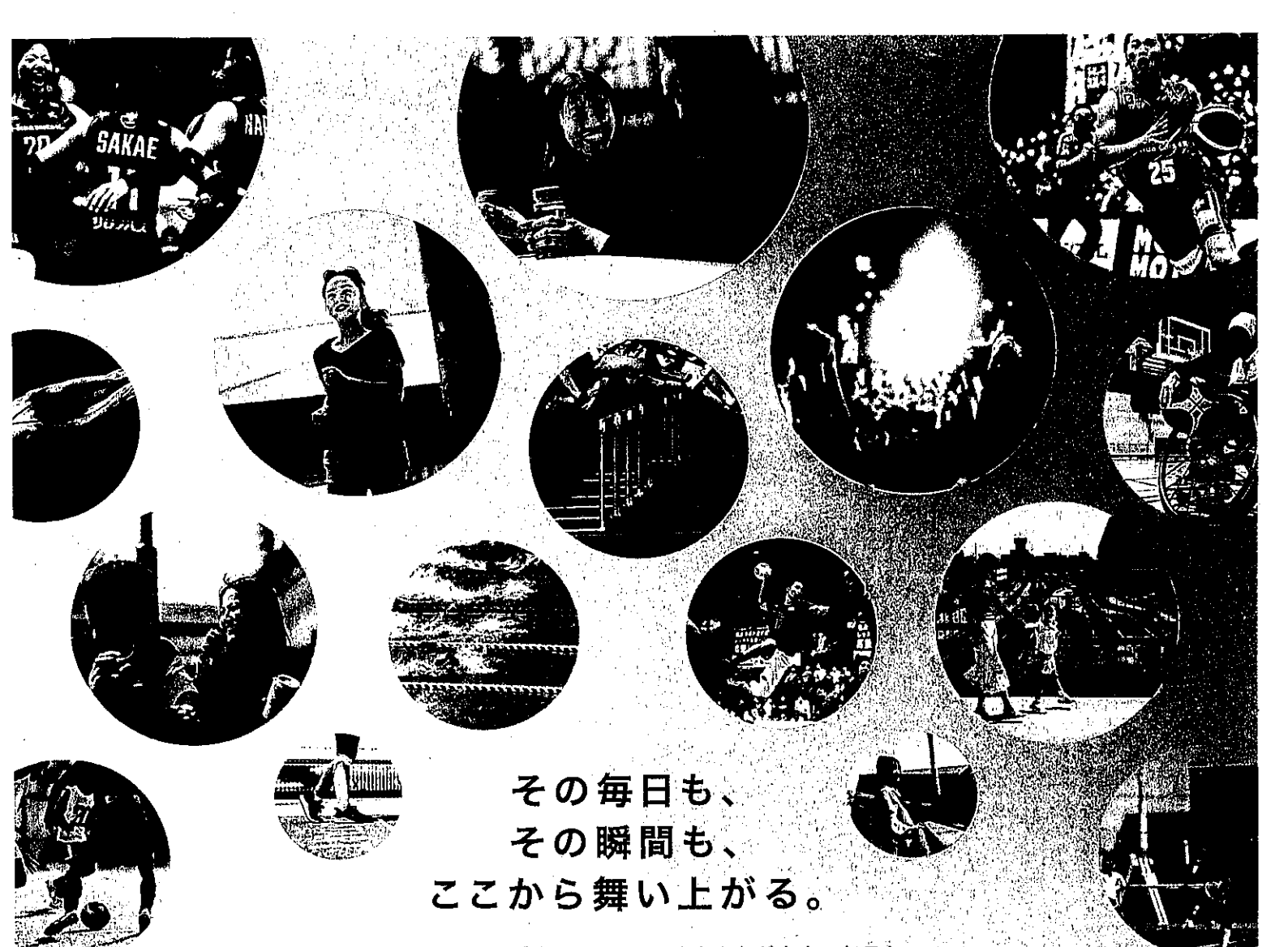

その毎日も、
その瞬間も、
ここから舞い上がる。

日々のトレーニングやテラスでのひとときなど充実の毎日も、
スポーツ・エンターテインメントなど一度きりのまばゆい瞬間も、
たくさんの夢と感動が、ここから舞い上がっていく。

「SAGAサンライズパーク」
待望のグランドオープン！

.....

SAGA SUNRISE PARK

5.13 GRAND OPEN!

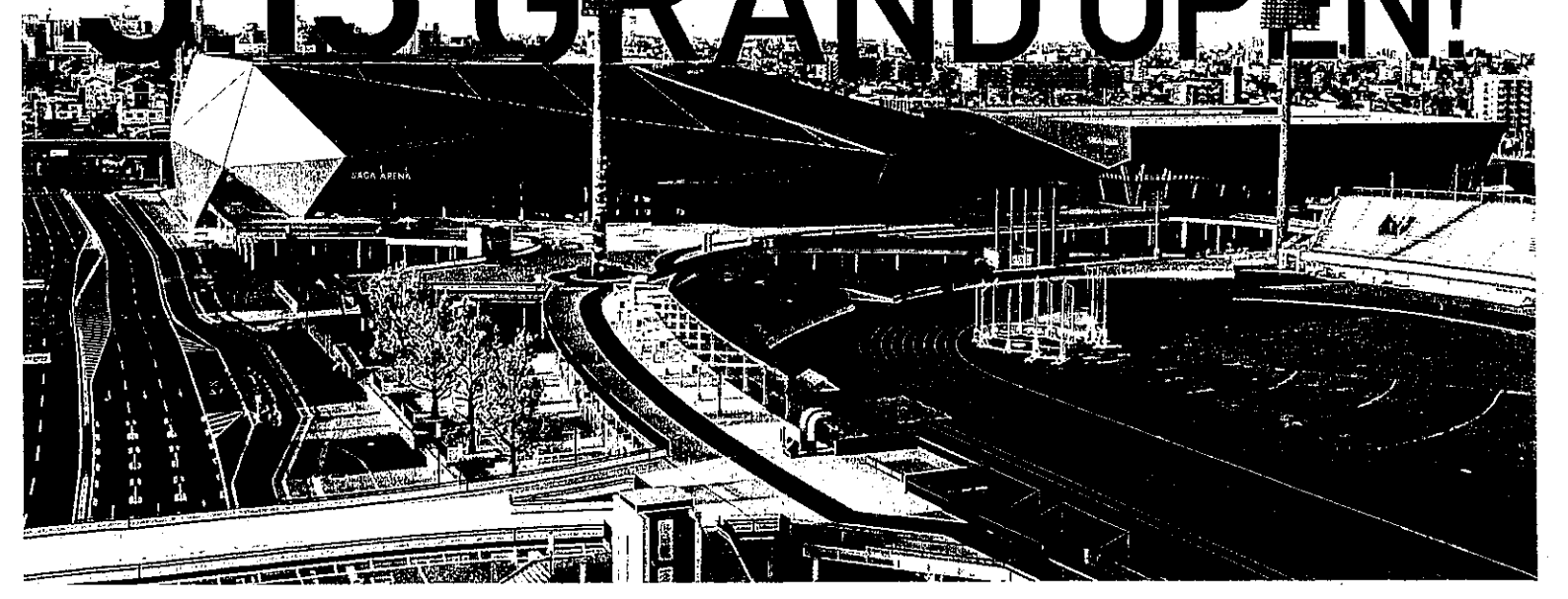

一体感を生む新時代のエンターテインメントアリーナ

SAGAアリーナ

SAGA ARENA

佐賀のスポーツや文化に新しい風を吹き込む、約8,400席の観客席を備えた新時代のエンタメアリーナ。1階から4階までの観客席は、最大勾配35度のすり鉢状で、どの観客席からも見やすく、今までの日本にない熱狂的な雰囲気を一体的に感じることができます。

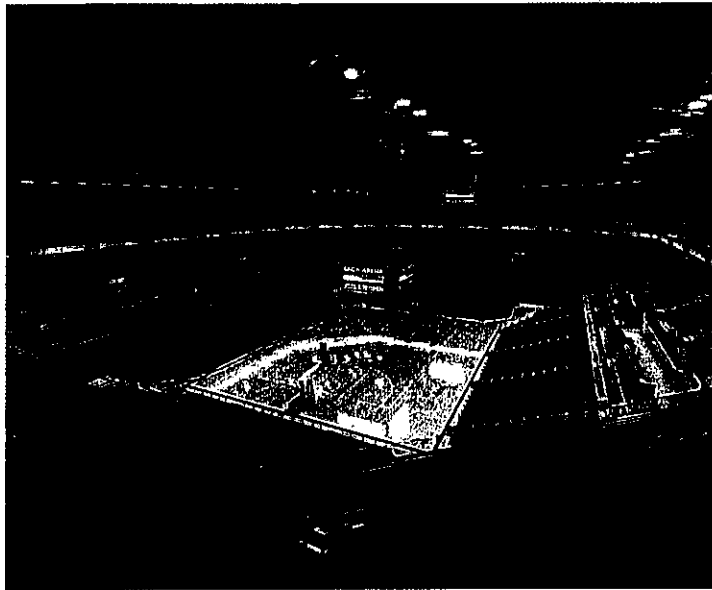
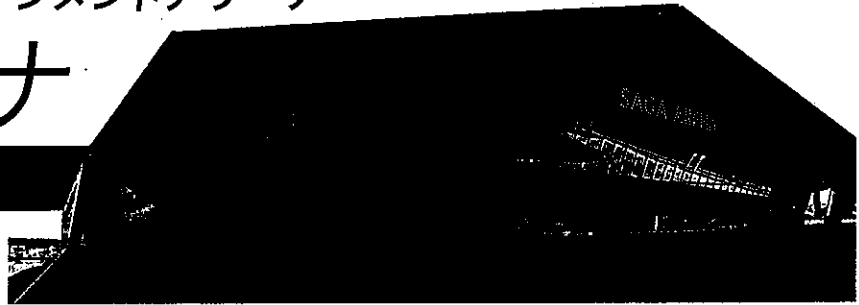

佐賀パルナースや久光スプリングスなどのプロスポーツの試合やコンサート、家族や友人と楽しめるエンターテインメント、MICEなど、これまで佐賀で実現できなかった規模の多彩なイベントを開催。国内で初めて標準装備した3つの大型ビジョン(センター・リボン・壁面)により、迫力ある映像・光の演出を行い、最高のエンターテインメント空間を創造します。



ハイスタンダード席



ファミリーグループ席

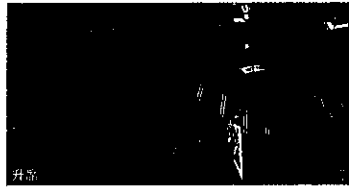

昇席



中心フロア

国内最多のバリエーションを誇る観客席

来場された方がそれぞれのスタイルで過ごせる、国内最多のバリエーションを誇る観客席。快適な座り心地で思う存分に楽しめるハイスタンダード席、家族や仲間と食事しながらゆっくりつづげるファミリー・グループ席、足を伸ばしてゆっくり楽しめる昇席、前の人が立ち上がっても視界を保てるよう各方面に配置した車いす席など、全ての席にドリンクホルダーを備え、食事や飲み物もゆっくりと楽しめます。



プレミアムラウンジ

特別なひとときを過ごすプレミアムフロア

3階のプレミアムフロアには、プレミアムラウンジ、スイートルラウンジに加えて、様々な種類のプレミアムルームがあり、上質なプライベート空間でイベントを楽しむことができます。プロスポーツの試合前や試合の合間には飲食や会話を楽しむなど、「スポーツホスピタリティ」を実現。職場の懇親会や友人とのパーティー、大切な人との記念日など、様々なシーンに応じて活用できます。SAGAアリーナで世界基準の楽しさを。

PARK TERRACE



開放感のあるオープンテラス

日常から楽しめるサンライズパークの新たな注目スポット。ウッドデッキのオープンテラスで友人や家族とランチやディナーを満喫したり、スポーツ観戦の応援グッズやおしゃれな雑貨を扱うお店でショッピングを楽しんだり、開放感のある広場でのイベントに参加するなど、それぞれのスタイルで楽しい時間を過ごせる心地よい空間です。

RUNNING LOOP



- いちごさんコース 1530m
- にじゅうまるコース 700m
- サガンスギコース 1110m

ランニングを楽しめる仕掛けが満載約6mのデッキ上や地上のアップダウンを楽しむ「いちごさんコース」、距離が短く初心者におすすめの「にじゅうまるコース」、地上フラットでアスリートのトレーニングに適した「サガンスギコース」が新たに誕生。佐賀の八賢人に触れることができる「佐賀八賢人ロード」や夜のライトアップでナイトラン&ウォークも楽しめます。

Access

駅からの散策をお楽しみいただくか、公共交通機関のご利用をお勧めしています。

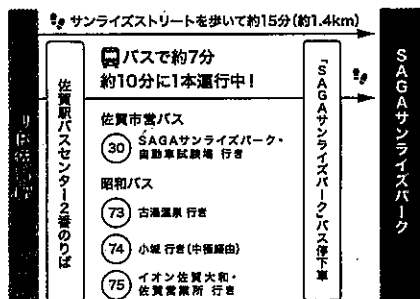
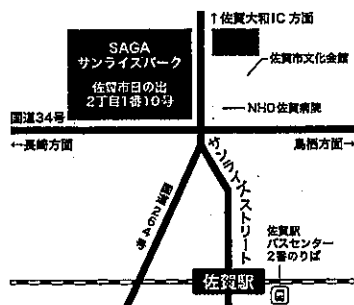

お問い合わせ

佐賀県 SAGAサンライズパーク整備推進課
TEL 0952-25-7482 FAX 0952-25-7493
MAIL sunrisepark@pref.saga.lg.jp

[SAGAサンライズパーク | Q](#)



<https://saga-sunrisepark.com/>

NAGASAKI STADIUM CITY PROJECT

ABOUT

長崎に住む方、長崎を訪れた方に
感動と誇りあふれる「今」を届ける。

「長崎スタジアムシティプロジェクト」とは、
ジャバネットグループがサッカースタジアムを中心に
アリーナ・オフィス・商業施設・ホテルなどの周辺施設を
民間主導で開発するプロジェクトです。

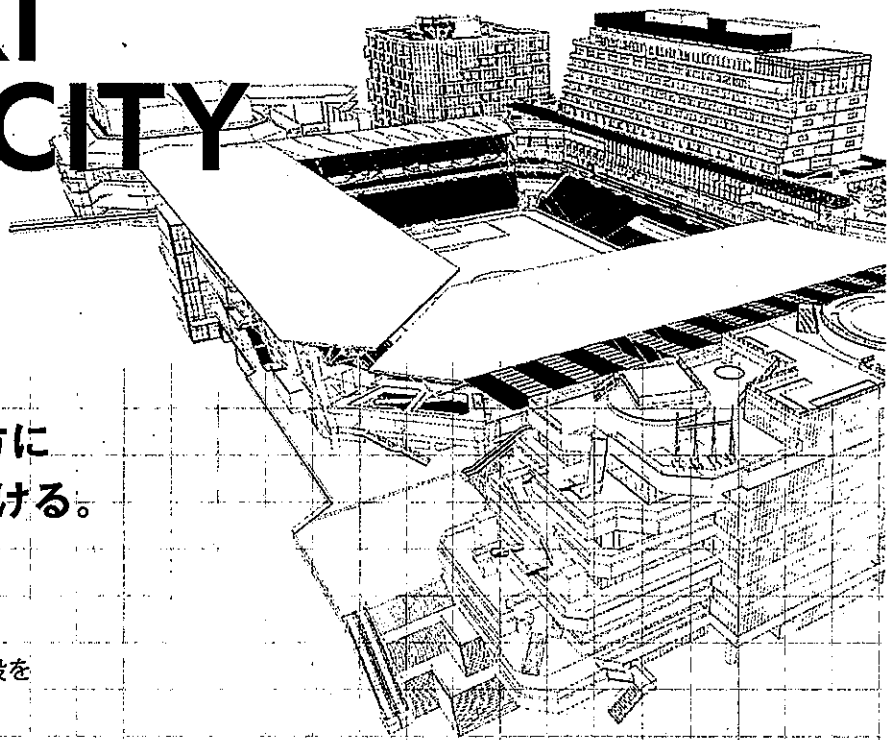

STADIUM



SHOPPING MALL



HOTEL



ARENA



OFFICE

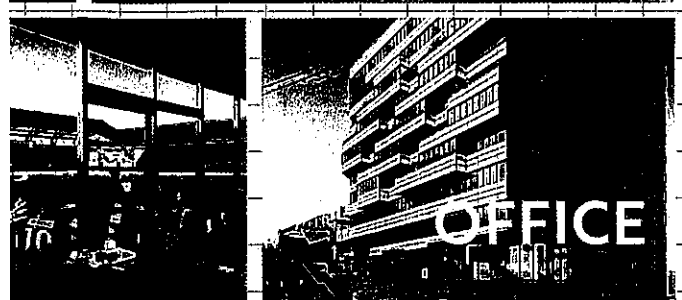

ジャバネットグループ
長崎スタジアムシティプロジェクト採用

募集内容詳細・応募はこちら



RECRUIT

長崎を想い、「ワクワク」
本気で挑戦しませんか？



NAGASAKI STADIUM CITY PROJECT



民間主導で「感動」と「ビジネス」の両立を目指した
全く新しい地域創生プロジェクト。

これまでにない取り組みに、わたしたちは本気で向き合い、挑戦します。
ともに新しい長崎のワクワクを創りませんか？

募集職種

1. ホテル事業

ホテルの各部門の責任者として
ホテル事業企画立案から運用

2. スタジアムシティ事業

プロジェクトや施設全体に関わる
事業計画を立案

3. スタジアムアリーナ 事業企画

アリーナの施設全体に関わる

4. オフィス商業施設事業企画

リーシングマネジメント、
商業施設事業企画業務

5. 飲食事業

レストランの調理業務全般

6. スポーツ事業

サッカースクールコーチ、サッカー寮監

私たちと「街づくり」に
本気で挑戦しませんか？

採用情報の詳細、採用メルマガ登録はこちら▶



 Japanet

ジャハネットグループ
長崎スタジアムシティプロジェクト採用

政務活動報告書(兼)領収書等貼付用紙

整理番号	1009		
支出項目	調査研究費		
活動内容及び支出内容等			
アリーナ・スタジアム等に関わる県外調査(佐賀県・長崎県)			
7/24~26 航空券・宿泊券・JR券等 JTB秋田支店			
(領収書等貼付欄)			
支出年月日	2023年7月12日	領収書記載金額	92,285 円
按分による支出の場合の記載事項	按分の率		0 %
	按分による政務活動費の支出額		0 円
政務活動費を経費の一部に支出した場合の記載事項	政務活動費からの一部支出額		0 円
政務活動費からの支出額			92,285 円

領 収 証

通 番	T045-000014
領収証番号	77188328914-04-96
発 行 日	2023年 7月12日

佐藤 正一郎 様

下記の金額正に領収いたしました

¥ 9 2 , 2 8 5 -

但し 7月24日 国内旅行ご旅行代金として (総合旅行ST)

ご入金内訳 (今回のご入金額)

日 付	種 別	金 額
2023/07/06	振 込	¥92,285
合 計 金 額		¥92,285

秋田支店
〒010-0921 秋田県秋田市大町
3丁目4-1
マニユライフプレイス秋田8階
TEL: 018-862-6193

出納責任者	
取 扱 者	



印 紙 税 申 告 納
付 に つ き 品 川
税 務 署 承 認 済

作成地: 東京都品川区東品川2-3-11

領収個所名、領収印の無いもの及び金額訂正のものは無効です。

政務活動報告書(兼)領収書等貼付用紙

整理番号	1010		
支出項目	調査研究費		
活動内容及び支出内容等			
アリーナ・スタジアム等に関わる県外調査(佐賀県・長崎県)			
7/26 長崎空港リムジンバス代			
(領収書等貼付欄)			
<div style="text-align: center;"> <p>領 収 書</p> <p>様</p> <hr/> <p>¥1,200-</p> <p>但し 乗車券代 として</p> <hr/> <p>上記金額正に領収致しました。</p> <p>2023年07月26日</p> <p>長崎県営バス</p> </div>			
支出年月日	2023年7月26日	領収書記載金額	1,200 円
按分による支出の場合の記載事項	按分の率		0 %
	按分による政務活動費の支出額		0 円
政務活動費を経費の一部に支出した場合の記載事項	政務活動費からの一部支出額		0 円
政務活動費からの支出額			1,200 円

政務活動報告書(兼)領収書等貼付用紙

整理番号	1011
支出項目	調査研究費
活動内容及び支出内容等	
アリーナ・スタジアム等に関わる県外調査(佐賀県・長崎県)	
7/26 駐車料金(秋田空港)	

(領収書等貼付欄)

領 収 書
秋田空港駐車場
 返却された駐車券は
 出庫の際必要となります。
 必ずお持ちください。
 秋田空港管理事務所
 TEL 018-886-3362

23-07-24 06:41
 精算07-26 15:22
 駐車時間 2日 8時間41分
 駐車料金 2,090円

割引 0円

前払 0円
 現金 2,090円
 釣銭 7,910円
 #4-029034

支出年月日	2023年7月26日	領収書記載金額	2,090 円
按分による支出の場合の記載事項	按分の率		0 %
	按分による政務活動費の支出額		0 円
政務活動費を経費の一部に支出した場合の記載事項	政務活動費からの一部支出額		0 円
政務活動費からの支出額			2,090 円

政務活動費による海外・県外活動報告書

会派名又は議員名 佐藤正一郎

支出項目	調査研究費		
活動名称	「韓国オーガニック学校給食を支える人たち」の調査		
活動年月日	2023年8月22日～25日		
日程・概要		視察先	主な視察内容等
	8月22日	(移動日)	
	8月23日	京畿道	京畿道新環境農産物流通センター、コメ・野菜生産農家
	8月24日	京畿道、ソウル市	京畿道新環境微生物研究センター、ソウル市公共給食センター
	25日	(移動日)	
目的	韓国では学校給食の無償化とオーガニック(有機・無農薬)農産物の利用が実現しているため、毎日80万人以上の児童生徒にオーガニック給食を提供している京畿道を訪問し、その状況を調査する。		
内容・所感	<p>京畿道農水産振興院にある新環境農産物流通センターではオーガニック学校給食のシステムについて状況を調査。生産農家での検品と入荷、点検(オーガニック認証シール貼り)、市町村単位で配送し、中間のセンターで学校別に分けて午前7時まで届けるとのこと。約2000校に80万食分を流通している。巨大な冷蔵庫に野菜や果物が保管されており、計画的に納入・搬出されていた。地域で収穫されるものは全てオーガニックであるが、収穫できないものがあれば低農薬のものを利用することもあるという。学校給食費は幼稚園から高校まで全て無償化されているが、オーガニックで割高になる部分は自治体が負担していると説明された。コメや野菜の生産現場では決められた有機質肥料や除草のためのタニシ、害虫の天敵となるムシなどが活用されていた。</p> <p>京畿道新環境微生物研究所では、害虫を防ぐ資材の開発や微生物の実用化、オーガニック農業が環境に与える評価、開発した技術の普及、農家所得の向上等に成果を上げているという。キノコの培養研究も行っており、農家に種菌を提供していた。ソウル市ソンバ区公共給食センターでは行政からの委託で保育所関係に農産物の配送を行っており、186ヶ所約6000人が対象になっている。有機野菜はセンターに午後8時から12時まで届けてもらい、その後分類して朝8時までは保育所に届くようにしている。</p>		
経費の内訳		領収書記載金額(円)	主な支出内容等
	交通費	104,750	航空券(秋田-羽田-金浦)往復、取扱手数料他
	滞在費	59,000	韓国内の宿泊費(3泊)、貸切バス、通訳 他
	交通費	4,403	金浦空港-ホテル間のタクシー代
	その他	2,820	駐車料金(秋田空港)
	合計	170,973	
政務活動費からの支出額(円)	170,973	※按分や一部支出の内容を記載	

海外調査（韓国におけるオーガニック農業と学校給食）

参加者 石田 寛 (イシダ ヒロシ)
佐藤 正一郎 (サトウ ショウイチロウ)
加藤 麻里 (カトウ マリ)

他県の県議会議員など7名参加

合計10名参加

日 程 (石田・佐藤・加藤)

8月22日(火) 移動日

秋田空港発 07:35 ANA 402 08:40 羽田空港着
羽田空港発 12:05 OZ 863 14:25 金浦空港着
(アジアナ航空)

(金浦空港到着後はタクシーでスン市内のホテルへ)
(ホテルは現地のコーディネーターが手配済)

23日(水) 韓国 京畿道 スウォン市 ヨジュ市 イチョン市

(別紙・現地スケジュールによる)

24日(木) 韓国 京畿道 ソウル市

(別紙・現地スケジュールによる)

25日(金) 移動日

(金浦空港へはタクシーで移動)

金浦空港発 08:40 OZ 1085 10:45 羽田空港着
(アジアナ航空)
羽田空港発 14:15 ANA 405 15:20 秋田空港着

韓国草の根塾 第1回フィールドワーク(8月22日~25日)

<韓国オーガニック学校給食を支える人たち>スケジュール

連絡先= [REDACTED]

<p>8月22日(火)</p>	<p>午後4時頃 インチョン空港第1ターミナル、中央ステージ(到着ゲートCとDの間) その後、空港リムジンバスで水原(スウォン)へ移動</p> <p>午後6~7時 水原駅付近のエスステイホテル到着(031-258-1150/ホテルリスト参照) #釜山から列車で来る [REDACTED] さん、金浦空港到着の石田さん、佐藤さん、加藤さん さんは別途ホテルまでの案内をご覧ください。</p> <p>7時30分頃 近くの食堂で夕食(サンギョブサル豚肉三枚肉の焼肉を考えています。肉が苦手な方、おっしゃってください。2万~2万5千ウォン程度です)</p>
<p>8月23日(水)</p>	<p>朝ご飯は各自で(ホテル1階にコンビニがあります。朝からやってる食堂も探します)</p> <p>午前8時 ホテル出発、京畿道農水産振興院にある親環境農産物流通センターへ移動</p> <p>午前9時 流通センターでレクチャー 1. オーガニック学校給食システムについて 2. オーガニック農産物の生産と農民の組織化</p> <p>午後12時 流通センターの構内食堂で昼食</p> <p>午後1時 流通センターの施設見学</p> <p>午後2時 流通センター出発、生産農家へ移動</p> <p>午後3時 ヨジユ市のコメ生産農家、イチョン市の野菜生産農家を見学</p> <p>午後5時 イチョン市内ホテルへ移動、途中でスーパーなどを見学</p> <p>午後6時 スカイサン・ホテル到着(031-634-4440) https://skysunhotel.com/</p> <p>午後7時頃 ホテル近くの食堂で夕食、韓国式釜飯定食(2万ウォン程度)</p>
<p>8月24日(木)</p>	<p>午前9時 各自朝食の後、ホテルを出発(前日と同じクルマです)</p> <p>午前10時 京畿道親環境微生物研究所見学&レクチャー (有機農業技術指導、有効微生物、キノコの新種開発など)</p> <p>午後12時 昼食</p> <p>午後1時 ソウル市ソンパ区公共給食センターへ移動</p> <p>午後2時 ソンパ区公共給食センター見学(幼稚園保育園、福祉施設などの給食食材の集荷配送センター) #可楽総合市場の中にあるので、市場も少し見学します。</p> <p>午後4時 ソウル市内のホテルへ移動、途中で生協の売店を見学(調整中)</p> <p>午後6時 ヨンドンポ、東横インへ到着(02-6959-1045)</p> <p>午後7時頃 ヨンドンポ市場周辺で夕食(メニューは未定)</p>
<p>8月25日(金)</p>	<p>各自出発便に合わせてホテル前のバス停から空港へ(時間と場所は前日に確認します)</p> <p>午後便、夕方便の参加者は出発まで自由行動、ヨンドンポ駅ビルがロquetteパートです。 上記スケジュールは変更になる場合もありますので、ご注意ください。</p>

(日65~日55月8)と一で外ル一とて回1航 経路の車国韓

<見学先> 2で入(さ式入る食食食給食給のニ長一本国韓)

8888-8888-010 計中回=共航航

1 京畿道親環境農産物流通センター

1日80~90トンの食材を小中高へ配送する京畿道のセンター、ここで講義も聞きます。

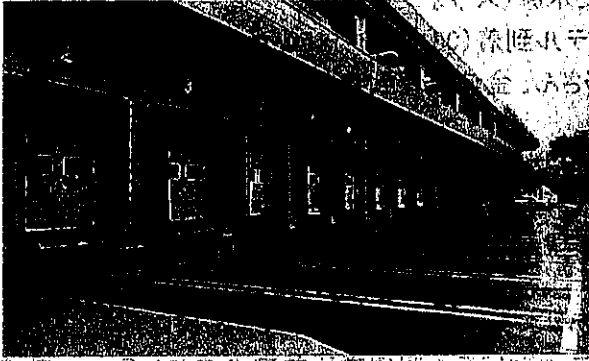

2 ヨジュ市、イチョン市の農家

コメ生産農家の田んぼと野菜生産農家のビニールハウスを見学します。写真はヨジュ市の農家



3 親環境微生物研究所

有機農業の技術指導やEM、キノコの新種開発などを行っている京畿道の研究所

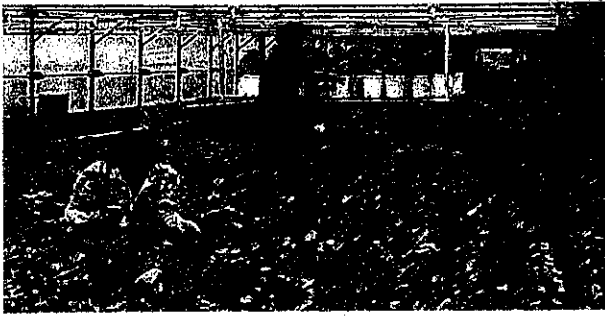

4 ソンバ区公共給食センター

保育園や幼稚園、福祉施設などの給食用食材の配給をおこなう

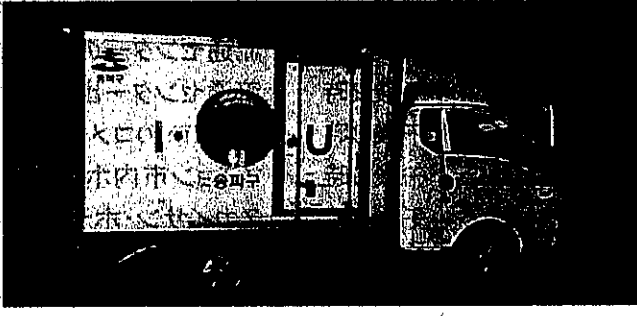

5 iCOOP生協直売店(時間があれば訪問)

韓国3大生協の一つ、韓国生協は有機農産物の販売をきっかけにスタート



仁川空港第1ターミナル到着フロア

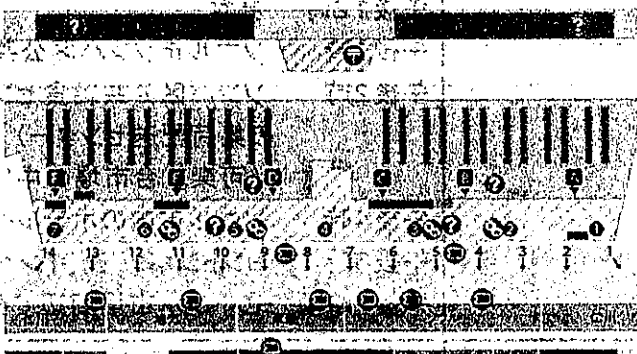

- グ・便宣施設 1-14 出入口番号
- 銀行
- 到着ゲート
- 案内デスク
- 自動入国審査
- リムジンバスチケット売り場

政務活動報告書(兼)領収書等貼付用紙

整理番号	1012		
支出項目	調査研究費		
活動内容及び支出内容等			
韓国オーガニック学校給食を支える人たちの調査			
8/22～25 韓国内滞在費(宿泊費・貸切バス・通訳等)			
(領収書等貼付欄)			
支出年月日	2023年7月30日	領収書記載金額	59,000 円
按分による支出の場合の記載事項	按分の率		0 %
	按分による政務活動費の支出額		0 円
政務活動費を経費の一部に支出した場合の記載事項	政務活動費からの一部支出額		0 円
政務活動費からの支出額			59,000 円

領 収 書

石田 寛 様
佐藤正 一郎 様
加藤麻里 様

¥ 177,000-

但し 8月22日～25日のホテル宿泊代(3泊食事なし)、
貸し切りバス代、通訳ガイド料 他連絡など諸経費として

内訳 ホテル代(1泊7,000円×3泊×3名) 63,000円
貸切バス(1日9,000円×2日×3名) 54,000円
通訳ガイド代(諸経費含む)
(1日10,000円×2日×3名) 60,000円

2023年7月30日

団体名 韓国草の根塾

住所 韓国京畿道南楊州市真乾梧南路470 102-604

代表

[Redacted signature area]

政務活動報告書(兼)領収書等貼付用紙

整理番号	1013		
支出項目	調査研究費		
活動内容及び支出内容等			
韓国オーガニック学校給食を支える人たちの調査			
8/22～25 航空券(秋田ー羽田ー韓国・金浦の往復等)			
(領収書等貼付欄)			
支出年月日	2023年8月10日	領収書記載金額	104,750 円
按分による支出の場合の記載事項	按分の率		0 %
	按分による政務活動費の支出額		0 円
政務活動費を経費の一部に支出した場合の記載事項	政務活動費からの一部支出額		0 円
政務活動費からの支出額			104,750 円

領 収 証

通 番	T045-000015
領収証番号	96180914701-01-35
発 行 日	2023年 8月10日

佐藤 正一郎 様

下記の金額正に領収いたしました

¥104,750 -

但し 8月22日 海外旅行ご旅行代金として

ご入金内訳 (今回のご入金額)

日 付	種 別	金 額
2023/07/20	振 込	¥104,750
合 計 金 額		¥104,750

秋田支店
〒010-0921 秋田県秋田市大町
3丁目4-1
マニユライフプレイス秋田 8階
TEL: 018-862-6193

出納責任者
取 扱 者



印 紙 税 申 告 納
付 に つ き 品 川
税 務 署 承 認 済

作成地: 東京都品川区東品川2-3-11

領収個所名、領収印の無いもの及び金額訂正のものは無効です。

内訳明細書

通 番	T045-000015
領収証番号	96180914701-01-35
発行日	2023年 8月10日

佐藤 正一郎 様

※ 軽減税率対象

ご利用日	摘 要	金 額	消費税
2023/08/22	航空券 国内航空券	25,490	10%
2023/08/22	海外航空券 海外航空券	49,000	対象外
2023/08/22	海外航空券 海外航空券	2,200	対象外
2023/08/22	海外空港税等 海外空港税	11,910	対象外
2023/08/22	国内空港等施設使用料 国内空港等施設使用料	2,950	10%
2023/08/22	旅行お取扱料金 お取扱料金	2,200	10%
2023/08/22	旅行お取扱料金 海外個人取扱料金	11,000	10%
ご請求額 合計		104,750	(①)
うち消費税			3,785
(10%対象		41,640	3,785)
(対象外		63,110	0)
ポイント等充当分			
小計		0	(②)
差引ご精算額		104,750	(①-②)
以下、余白			

秋田支店
 〒010-0921 秋田県秋田市大町
 3丁目4-1
 マニユライフプレイス秋田8階
 TEL: 018-862-6193

政務活動報告書(兼)領収書等貼付用紙

整理番号	1014		
支出項目	調査研究費		
活動内容及び支出内容等			
韓国オーガニック学校給食を支える人たちの調査			
8/22、25 韓国内移動費(韓国・金浦-宿泊地間のタクシー代)			
(領収書等貼付欄)			
支出年月日	2023年8月25日	領収書記載金額	4,403 円
按分による支出の場合の記載事項	按分の率		0 %
	按分による政務活動費の支出額		0 円
政務活動費を経費の一部に支出した場合の記載事項	政務活動費からの一部支出額		0 円
政務活動費からの支出額			4,403 円

海外調査交通費 (8月22日~25日)

韓国ウォン W

JPY 1円が 8.5W

8月22日 金浦空港内にて両替



김포공항지점
TEL 02-2662-1342



여권번호 3200*** (주거래:12787185)
성함 소액환전

귀하로부터 Shinhan Bank 배의
하였음을 증명합니다.

외화금액	원금	외화금액
JPY 20,000.00	850.00	170,000
일본 엔화		

신한은행
원화금액 합계 W170,000

담당자: 강혜지 2023-03-22, 15:06
거래번호: 3200089

8月22日 (タクシー)

金浦空港~水原市内ホテル

93,400W

영수증 (RECEIPT)

결제기번호: 180732216 (0000)-(6018/4112)
상호: 개인택시
사업자번호: 2104623061
대표자: 유정태
차량번호: 서울35H6122
전화번호: 810-9196-6567
거래일시: 2023-08-22 17:17
승차시간: 15:28 - 17:17 / 50.49 Km
승차/추가요금: 88,600원 / 0원
통행요금: 4,800원

결제요금: 93,400원
-현금결제: 93,400원

이용해 주셔서 감사합니다.

영수증, 전표처리 필요없는 업무교통비 결제업자
EIDALI 비즈캐시 (bizpay.taoney.co.kr 1694-1180)

8月25日 (タクシー)

ソウル市内ホテル~金浦空港

18,900W

영수증 (RECEIPT)

결제기번호: 180771474 (0000)-(6018/4112)
상호: 개인택시
사업자번호: 5642401339
대표자: 황기운
차량번호: 서울32A7066
전화번호: 810-4794-1010
거래일시: 2023-08-25 06:11
승차시간: 05:48 - 06:11 / 18.64 Km

결제요금: 18,900원
-현금결제: 18,900원

이용해 주셔서 감사합니다.

영수증, 전표처리 필요없는 업무교통비 결제업자
EIDALI 비즈캐시 (bizpay.taoney.co.kr 1694-1180)

합계 112,300W (13,211円) 3人で按分 4,403円 (一人당리)

政務活動報告書(兼)領収書等貼付用紙

整理番号	1015
支出項目	調査研究費
活動内容及び支出内容等	
韓国オーガニック学校給食を支える人たちの調査	
8/22～25 駐車料金(秋田空港)	

(領収書等貼付欄)

領収書
秋田空港駐車場
 返却された駐車券は
 出庫の際必要となります。
 必ずお持ちください。
 秋田空港管理事務所
 TEL 018-886-3362

23-08-22 06:40

精算08-25 15:34
 駐車時間 3日 8時間54分
 駐車料金 2,820円

割引 0円

前払 0円
 現金 2,820円
 釣銭 2,180円
 #4-031204

支出年月日	2023年8月25日	領収書記載金額	2,820 円
按分による支出の場合の記載事項	按分の率		0 %
	按分による政務活動費の支出額		0 円
政務活動費を経費の一部に支出した場合の記載事項	政務活動費からの一部支出額		0 円
政務活動費からの支出額			2,820 円

政務活動費による海外・県外活動報告書

会派名又は議員名 佐藤正一郎

支出項目	調査研究費		
活動名称	スタジアム・アリーナに関わる県外調査（石川県・滋賀県）		
活動年月日	2023年8月28日～30日		
日程・概要		視察先	主な視察内容等
	8月28日	石川県金沢市	金沢市役所・金沢スタジアム
	8月29日	滋賀県	滋賀ダイハツアリーナ
	8月30日	（移動日）	
目的	秋田市外旭川にスタジアムの整備計画が進んでいるとともに、新県立体育館の整備についてBリーグ基準に適應する先進事例を視察し、今後の検討の参考にする。		
内容・所感	<p>金沢市役所にて建設中の「金沢スタジアム」について事業の経緯やスタジアムの施設内容、事業費等について担当課より説明を受ける。サッカー専用スタジアムで、2024年2月に開場予定。収容人員は約1万人ながら将来的には1万5千人に拡張することも可能な設計になっている。事業費は約80億円。その後、市内にある建設現場等を視察。</p> <p>滋賀県大津市の「滋賀ダイハツアリーナ」は令和4年12月にオープンしたばかりで、メインアリーナの観客席は約5000席。サブアリーナやトレーニングルーム、キッズルーム、多目的広場等も備えている。ミズノが共同企業体の一員として施設の運営管理を行っている。</p>		
経費の内訳	内訳	領収書記載金額(円)	主な支出内容等
	交通費	34,520	秋田→大阪、大阪→秋田の航空券（別紙・取扱手数料含む）
	交通費	6,820	JR（新大阪→金沢、金沢→京都）代金、電車・タクシー
	宿泊費	29,150	金沢、京都のホテル（別紙・宿泊手配手数料含む）
	交通費	7,986	タクシー、電車、リムジンバス、秋田空港駐車料他（別紙）
	合計	78,476	
政務活動費からの支出額（円）	78,476	※按分や一部支出の内容を記載	

「スタジアム・アリーナ」に関わる県外調査

調査の目的 新県立体育館整備基本計画検討委員会の中間報告が6月県議会で行われた。秋田市八橋運動公園内に建設する場合は延べ床面積などに規制があるほか、バスケットボールB1リーグが求める要件を満たすため、施設の内容も注目されている。昨年オープンした滋賀県立体育館の状況等を調査し、新県立体育館整備計画の参考にする。

さらに、石川県金沢市で進められているスタジアムについて調査し、秋田市郊外で計画されているまちづくりとスタジアム整備の参考にする。

参加者 会派みらい 三浦茂人（ミウラシゲト） 佐藤正一郎（サトウショウイチロウ）
山形健二（ヤマガタケンジ）

調査内容と日程

1日目（8月28日・月）

秋田空港発 8:00 (ANA) 9:50 大阪(伊丹)空港着
(リムジンバス 新大阪前まで)

新大阪駅発 10:46 (特急サンダーバード) 13:27 金沢駅着
14:00~15:30 (金沢市役所)

建設中の「金沢スタジアム」について調査

16:00~17:00 (金沢市内の建設現場等を視察)

金沢市内に宿泊 (ANAクラウンプラザ)

2日目（8月29日・火）

金沢駅発 9:02 (特急サンダーバード) 11:11 京都駅着

京都駅発 (東海道線 20分) 瀬田駅着 昼食 (タクシーで10分) 滋賀アリーナ

13:30~15:30 (大津市内)

「滋賀ダイハツアリーナ」を視察

京都市内に宿泊 (「イビスタイル京都ステーション」)

3日目（8月30日・水）

(移動日)

大阪空港発 12:50 ANA 14:20 秋田空港着

政務活動報告書(兼)領収書等貼付用紙

整理番号	1016		
支出項目	調査研究費		
活動内容及び支出内容等			
スタジアム・アリーナに関わる県外調査(石川県・滋賀県)			
8/28~30 交通費(タクシー・電車・空港リムジンバス・あきた空港駐車場等)			
(領収書等貼付欄)			
支出年月日	2023年8月30日	領収書記載金額	7,986 円
按分による支出の場合の記載事項	按分の率		0 %
	按分による政務活動費の支出額		0 円
政務活動費を経費の一部に支出した場合の記載事項	政務活動費からの一部支出額		0 円
政務活動費からの支出額			7,986 円

県外調査交通費 (8月28日~30日)

8月28日 (石川県金沢市)

金沢駅~(タクシー)~金沢市役所 1,600円
 金沢市役所~(タクシー)~金沢スタジアム建設現場~金沢駅 5,400円
 3人で按分 2,333円

領収証

領収 4又 番号
 現・千・ク・割引 No.6867
 日付 23年08月28日 13:58
 車番 000101 000
 メータ運賃 ¥1,600円
 合計 ¥1,600円
 上記の通り領収致しました

毎度、ご乗車いただき
 ありがとうございます。

大和タクシー株式会社
 金沢市西金沢1-102-1
 TEL076-266-5166
 消費税率 10%
 登録番号:
 T2-2200-0100-3977

車両番号 201号
 2023年08月28日
 毎度ご乗車ありがとうございます。
 (現金・チケット・クーポン・カード)
 乗車料金 ¥5200円
 迎車 ¥200円
 運賃料金計 ¥5400円
 計 5400円

株式会社 富士タクシー
 金沢市御供田町ホ171-2
 TEL (076) 237-1020

8月29日 (滋賀県大津市)

京都駅~(JR)~ 瀬田駅 330円
 瀬田駅~(JR)~ 京都駅 330円

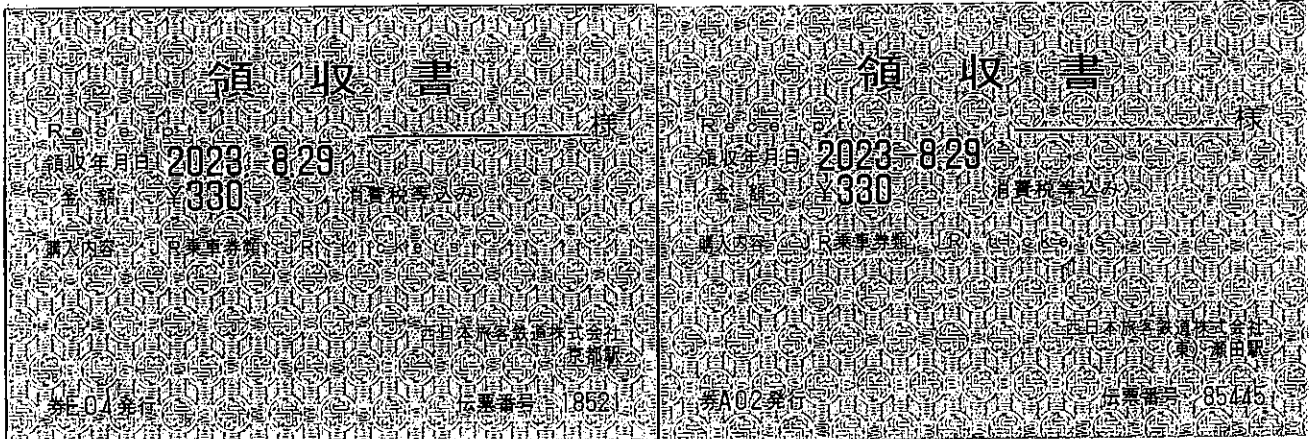

瀬田駅～(タクシー)～滋賀ダイハツアリーナ 2,000円
 滋賀ダイハツアリーナ～(タクシー)～滋賀文化公園～瀬田駅 2,900円
 3人で按分 1,633円

領 収 書
No. 0034

日付 2023年08月29日
 車番 020693 000
 メータ運賃 ¥2,000円
合計 ¥2,000円
 上記の通り領収致しました

いつもご乗車
 ありがとうございます
 琵琶湖タクシー(株)
 〒520-0801 滋賀県
 大津市におの浜4丁目6-28
 TEL 077-522-6677

領 収 書
No. 0900

日付 2023年08月29日
 車番 020649 000
 メータ運賃 ¥2,900円
合計 ¥2,900円
 上記の通り領収致しました

いつもご乗車
 ありがとうございます
 琵琶湖タクシー(株)
 〒520-0801 滋賀県
 大津市におの浜4丁目6-28
 TEL 077-522-6677

30日
 京都駅～(リムジンバス)～大阪空港 1,340円

領 収 書
 2023年 8月30日(水) 09:24 001号機
¥1,340-
 上記金額を領収いたしました
 2023年 8月30日
 阪急観光バス株式会社
 大阪府池田市空港1-9-10

駐車料金(秋田空港駐車場 8月28日～30日) 2,020円

領 収 書
秋田空港駐車場
 返却された駐車券は
 出庫の際必要となります。
 必ずお持ちください。
 秋田空港管理事務所
 TEL 018-886-3362

23-08-28 06:50
 精算08-30 14:34
 駐車時間 2日 7時間44分
 駐車料金 2,020円

割引 0円
 前払 0円
 現金 2,020円
 釣銭 2,980円
 #4-031588

合計 7,986円